

Mestská časť Košice – Sídliisko KVP

Program hospodárskeho a sociálneho rozvoja na obdobie rokov 2008 - 2013

Časť Sociálno-ekonomická analýza

Všetky práva, predovšetkým autorské právo tohto dokumentu sú chránené autorským zákonom. Všetky práva sú vyhradené, najmä právo na kopírovanie, distribúciu a preklad. Žiadna časť nesmie byť akoukoľvek formou (tlačou, fotokópiou, elektronickým alebo iným spôsobom) bez predchádzajúceho písomného súhlasu organizácie EuroKONZULT Slovakia, n. o. reprodukována alebo s použitím elektronického off-line systémov ukladaná do pamäti, spracovaná či šírená.

OBSAH:

| | | |
|------------|--------------------------------------------------------------|-----------|
| 1 | EKONOMICKÉ A SOCIÁLNE VÝCHODISKÁ | 5 |
| 1.1 | Sociálno-ekonomická analýza | 5 |
| 1.1.1 | Poloha a prírodné podmienky..... | 5 |
| 1.1.2 | História mestskej časti..... | 6 |
| 1.1.3 | Symboly mestskej časti | 8 |
| 1.1.4 | Územnosprávne členenie a základná charakteristika obce | 8 |
| 1.1.5 | Geografická poloha | 11 |
| 1.1.6 | Klimatické podmienky | 12 |
| 1.1.6.1. | Vzduch, vietor a ovzdušie..... | 13 |
| 1.2 | Zeleň a parky..... | 15 |
| 1.2.1 | Fauna a flóra | 16 |
| 1.2.2 | Geológia a nerastné bohatstvo | 17 |
| 1.2.3 | Odpadové hospodárstvo | 17 |
| 1.2.4 | Hluk..... | 19 |
| 1.3 | Ľudské zdroje | 19 |
| 1.3.1. | Obyvateľstvo | 19 |
| 1.3.1.1. | Demografia..... | 19 |
| 1.3.1.2. | Národnostná štruktúra a náboženská štruktúra | 21 |
| 1.3.1.3. | Vzdelanostná štruktúra obyvateľstva | 22 |
| 1.3.2 | Vzdelávanie a štruktúra školských zariadení..... | 23 |
| 1.3.3 | Ekonomické zdroje | 26 |
| 1.3.3.1. | Ekonomická základňa | 26 |
| 1.3.3.2. | Trh práce a zamestnanosť..... | 27 |
| 1.3.3.3. | Podnikateľská sféra | 30 |
| 1.3.3.4. | Nezamestnanosť..... | 33 |
| 1.3.3.5. | Cestovný ruch..... | 39 |
| 1.4 | Materiálne a fyzické zdroje | 41 |
| 1.4.1 | Zariadenia občianskej vybavenosti | 41 |
| 1.4.2 | Rozvoj bývania..... | 42 |
| 1.4.3 | Sociálne služby | 44 |

| | | |
|-------------|--------------------------------------------------------|-----------|
| 1.4.4 | Zdravotníctvo..... | 45 |
| 1.4.5 | Inštitúcie pôsobiace v mestskej časti..... | 47 |
| 1.4.6 | Šport a rekreácia..... | 48 |
| 1.4.7 | Kultúra | 49 |
| 1.5 | Technická infraštruktúra..... | 50 |
| 1.5.1. | Dopravná infraštruktúra – širšie dopravné vzťahy | 50 |
| 1.5.1.1. | Cestná doprava | 50 |
| 1.5.1.2. | Železničná doprava | 52 |
| 1.5.1.3. | Letecká doprava..... | 53 |
| 1.5.1.4. | Košický integrovaný dopravný systém | 54 |
| 1.5.1.5. | Vnútoraná dopravná infraštruktúra | 55 |
| 1.5.2. | Zásobovanie pitnou vodou | 56 |
| 1.5.3. | Kanalizácie a ČOV..... | 57 |
| 1.5.4. | Plyn | 58 |
| 1.5.5. | Energetická sieť..... | 58 |
| 1.5.6. | Tepelné hospodárstvo | 59 |
| 1.5.7. | Telekomunikácie | 59 |
| 1.5.8. | Rozhlas a televízia | 59 |
| 1.5.9. | Internet..... | 60 |
| 2 | ZDROJE..... | 62 |
| 2.1. | Literatúra..... | 62 |
| 2.2. | Zdroje informácií..... | 62 |

1 Ekonomické a sociálne východiská

Pri príprave programového dokumentu regionálneho rozvoja je prvým krokom analýza ekonomických a sociálnych východísk. Jej výsledky predstavujú nevyhnutný predpoklad pre zadefinovanie stratégie regionálneho rozvoja.

Na úrovni obce sa proces analýzy vecne delí na 4 fázy. Výstupom týchto fáz je: sociálno-ekonomická analýza, analýza realizovaných opatrení, analýza SWOT a identifikácia kľúčových disparít a hlavných faktorov rozvoja.

Tento dokument je členený do týchto hlavných častí:

- Sociálno-ekonomická analýza;
- Zeleň a parky;
- 1.3 Ľudské zdroje;
- Materiálne a fyzické zdroje;
- Technická infraštruktúra.

1.1 Sociálno-ekonomická analýza

Analýza ekonomického a sociálneho prostredia je spracovaná v súlade s metodikou MVRR SR a jej súčasťou je:

- úvod – vymedzenie územia, základná charakteristika mestskej časti;
- prírodné zdroje a podmienky – geológia, nerasty, pôda, lesy, rastlinstvo a živočíšstvo, voda, odpadové hospodárstvo a chránené oblasti;
- kultúrne a historické zdroje – historické zdroje a pamiatky, kultúrne zdroje;
- ľudské, spoločenské zdroje a inštitúcie – demografické charakteristiky, vierovyznanie, národnostné a etnické skupiny a ich vzájomné postavenie, stupeň a druh vzdelania, školstvo, úroveň informatizácie – prístup verejnosti;
- materiálne zdroje – bývanie a bytový fond, technická infraštruktúra, komunikačná infraštruktúra, infraštruktúra voľného času, spoločenské zariadenia
- ekonomické využitie zdrojov – ekonomické sektory, ich zastúpenie, odvetvia v sektoroch, podnikateľská sféra (primárny sektor – prvovýroba, sekundárny sektor – spracovanie a terciárny sektor – služby, zamestnanosť, bankový a iný finančný sektor);

1.1.1 Poloha a prírodné podmienky

Mestská časť Košice – Sídliisko KVP je jednou z 22 mestských častí mesta Košice, ktorá sa nachádza cca 6 km západne od centrálnej mestskej zóny. Mestská časť Košice – Sídliisko KVP katastrálne hraničí zo severnej strany s Mestskou časťou Košice – Sever, z východnej strany s Mestskou časťou Košice – Západ a z východnej strany s Mestskou časťou Košice – Myslava. Jedná sa o zastavané územie sídliskového charakteru s prevažne zdravým prostredím bez akéhokoľvek priemyslu. Zo severnej a severozápadnej strany je sídlisko obklopené lesmi a poliami s vynikajúcimi terénmi pre turistiku a cykloturistiku. Napriek svojej malej rozlohe 1,97 km² tvorí

Mestská časť Košice – Sídliisko KVP 3. najľudnatejšiu mestskú časť mesta medzi sa zaraďuje v rámci mesta Košice na 3. miesto v počte obyvateľov, ktorých tu k 31.12.2008 žilo 25 037.

Mestská časť nemá na svojom území žiadne vodné plochy ani žiadne minerálne pramene ale preteká ňou potok Čičky.

Pôdny fond Mestskej časti Košice – Sídliisko KVP je tvorený prevažne nepoľnohospodárskou pôdou so zastavanými plochami. Vzhľadom na umiestnenie Mestskej časti Košice – Sídliisko KVP a na to, že ide o prevažne zastavané územie, je takmer samozrejmé, že tu nie sú vytvorené vhodné podmienky na poľnohospodársku, ani na rastlinnú a živočíšnu výrobu.



Typ pôdy tvorí prevažne hnedozem, ktorá patrí do skupiny terestrických pôd, čo znamená, že do pôdotvorných procesov nezasahovala hladina podzemnej vody. Vyskytuje sa prevažne na terasových plošinách. Materskou horninou hnedozemí sú prevažne spraše a iné sprašoidné uloženiny. Hnedozem je trojfázová pôda s horizontmi A (B) C. Hnedozem má vyvinutý aj iluviálny horizont B, kam presakujúca voda premiestnila časť ílových častíc. Orničná pôda obsahuje okolo 2 % humusu. Teploty hnedozemných území sa pohybujú medzi 8 - 9 °C (Zdroj: *Vlastivedný slovník obcí na Slovensku, Encyklopédia miest a obcí Slovenska*).

1.1.2 História mestskej časti

V súlade s ustanovením § 3 ods.2 Zákona SNR č.401/1990 Zb. o meste Košice v znení neskorších predpisov sa mesto Košice člení na 22 mestských častí, v ktorých sa zriaďujú orgány samosprávy mestských častí. Tieto mestské časti sú právnickými osobami, ktoré za podmienok ustanovených zákonom a štatútom hospodária so zvereným a vlastným majetkom a so zverenými a vlastnými finančnými príjmami.

Keďže Mestská časť Košice – Sídliisko KVP je súčasťou mesta Košice, história mestskej časti je úzko spätá s históriou mesta Košice. V krátkosti uvádzame stručný prehľad histórie mesta Košice.

Mesto Košice patrí k mestám s bohatou a slávnou minulosťou. Archeologické nálezy dokazujú, že na území mesta žili ľudia už za čias staršej doby kamennej. Mesto Košice leží v kotline, v ktorej archeológovia objavili stopy najstaršieho osídlenia nielen na Slovensku, ale aj na území bývalého Československa. Kedy vznikla osada Košice, sa nedá historicky doložiť. Košice sú totiž oveľa staršie ako prvé zachované písomné dokumenty. Samotný názov mesta pochádza od slovanského osobného mena Koša. Prvá písomná zmienka o južnom predmestí je z roku 1230. Košice sa vtedy spomínajú ako „Villa Cassa“. V meste sa z roku 1307 zachovali najstaršie cechové stanovy v krajine vydané kráľom Ľudovítom Veľkým. V roku 1369 bola udelená mestu najstaršia

známa mestská erbová listina v celej strednej Európe. Najdôležitejšie výsady dostali Košice v rokoch 1342 -1347, keď sa stali slobodným kráľovským mestom. Udeľovanie privilégii napomáhala rozkvetu remeselnej výroby, obchodu, a zvyšovalo význam i rozvoj mesta. Vďaka obchodnej i strategicky výhodnej polohe, zaznamenali Košice rýchly vzostup. Od začiatku 15. storočia stáli na čele Pentapolitany – zväzku piatich východoslovenských miest (Košice, Levoča, Bardejov, Prešov a Sabinov). Od roku 1347 až do začiatku 18. storočia si po Budíne zachovali postavenie druhého mesta Uhorska. Primerane k svojmu hospodárskemu, administratívne a politickému významu sa v meste zriadila v roku 1657 univerzita, ktorá po zmene na kráľovskú a neskôr na právnickú akadémiu trvala do roku 1921. Prílevom obyvateľstva sa počet obyvateľov mesta Košice zvyšoval niekoľko násobne. Mesto Košice sa stalo zo stredovekého "bohatého Uhorského" mesta metropolou východného Slovenska. V súčasnosti sa radí svojim významom a veľkosťou hneď za hlavné mesto Slovenska - Bratislavu.

V roku 1960 sa v blízkosti mesta Košice začalo s výstavbou veľkého hutníckeho kombinátu Východoslovenské železiarne, ktoré podnietilo následne v západnej časti mesta výstavbu nových sídlisk, medzi ktoré patrí aj Sídliisko Košického vládneho programu (KVP).

Sídliisko KVP sa nachádza na mieste, ktoré historické pramene popisujú ako miesto popri dvoch dedinách Košice a Myslava kde existovala aj ďalšia obrábaná zem (terra), ktorá sa od roku 1292 uvádza ako terra Gurbuch. Názov zeme Gurbuch je slovanského pôvodu a vznikol podľa hrabovéhého porastu. Bolo to územie na juhovýchodnom okraji Čierneho lesa – zem Hrabovec, ktoré bolo poľnohospodársky obrábané a bezpochyby aj zaľudnené. V súčasnosti na tomto území je vybudované Sídliisko KVP. Výstavba sídliska sa začala začiatkom roka 1980 a hlavná výstavba panelových domov prebiehala v rokoch 1983 – 1989. V roku 1995 začala výstavba nových atypických bytových domov čím pribudlo viac ako 200 nových bytov. Do budúcnosti sa plánuje výstavba ďalších bytov, takže mestská časť sa bude aj do budúcnosti ďalej rozvíjať nielen v oblasti bývania, ale aj skvalitňovania základných služieb obyvateľstvu.

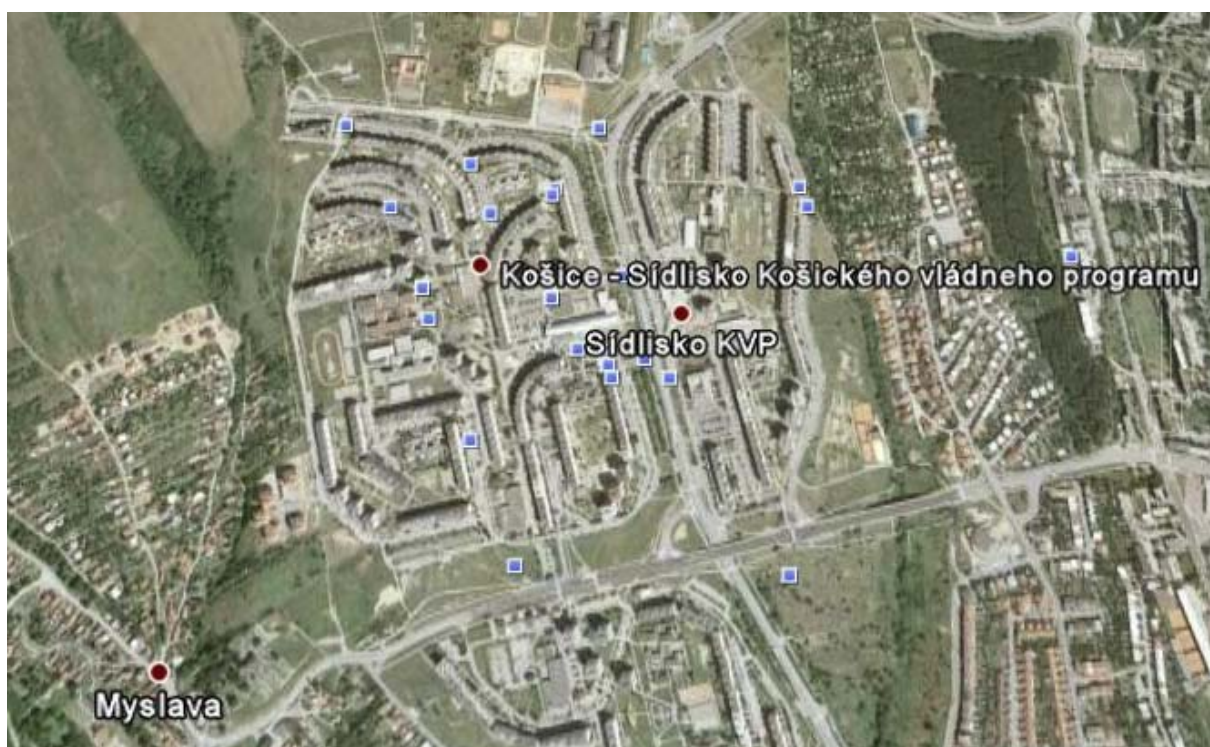

1.1.3 Symboly mestskej časti

V súlade so Zákonom SNR č. 369/1990 Zb. o obecnom zriadení v znení neskorších predpisov má mať každá obec (časť obce, mesto, Mestská časť) vlastné symboly a návrh týchto symbolov predkladá ministerstvu vnútra na zápis do Heraldického registra Slovenskej republiky.

Symboly Mestskej časti Košice – Sídliisko KVP sú zapísané v Heraldickom registri Slovenskej republiky pod signatúrou K-283/2008.

Dňa 26. augusta 2008 Miestne zastupiteľstvo Mestskej časti Košice – Sídliisko KVP uznesením č.136-26/8-2008 schválilo symboly mestskej časti tak, ako sú zapísané v Heraldickom registri SR a zároveň poverilo starostu mestskej časti k predloženiu týchto symbolov Mestu Košice, za účelom prijatia všeobecne záväzného nariadenia o erbe a vlajke. Po predložení symbolov Mestu Košice – schvaľovacím procesom v súlade so Zákonom SNR č.369/1990 Zb. o obecnom zriadení v znení neskorších predpisov a Štatútom mesta Košice, Mestské zastupiteľstvo v Košiciach sa uznieslo na Všeobecne záväznom nariadení č.107 o erbe a vlajke mestskej časti.

Uvedené symboly Mestská časť Košice – Sídliisko KVP používa pri výkone samosprávy. Pre mestskú časť návrh symbolov spracoval kunsthistorik Gabriel Kládek na základe starých historických prameňov, ktoré siahajú až do obdobia 13. storočia.



Obr. 1 Erb

Erb Mestskej časti Košice - Sídliisko KVP (1) V modrom štíte je zlatý hrabový trojlist.

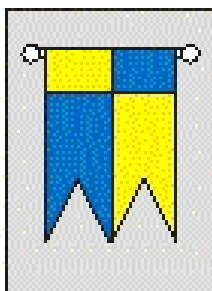

Obr. 2 Vlajka

Vlajka Mestskej časti Košice - Sídliisko KVP (2) má podobu v jednej štvrti od žrde štiepeného listu, ktorého žrd'ová časť je žlto-modro delená, vejúca časť pozostáva z dvoch pozdĺžnych pruhov modrého a žltého. Vlajka má pomer strán 2 : 3 a ukončená je tromi cípmi, t.j. dvomi zástrihmi, siahajúcimi do tretiny jej listu.

1.1.4 Územnosprávne členenie a základná charakteristika obce

Na základe zákona NR SR č. 221/1996 Zb. o územno-správnom usporiadaní SR sa Slovenská republika člení nasledovne:

| Jednotka | Počet | Územný celok |
|----------|-------|-------------------------------------------------------------|
| NUTS I | 1 | Slovensko |
| NUTS II | 4 | Bratislavský kraj Západné Slovensko Stredné Slovensko |

| Jednotka | Počet | Územný celok |
|----------|-------|--------------------|
| | | Východné Slovensko |
| NUTS III | 8 | kraje Slovenska |
| NUTS IV | 79 | okresy Slovenska |
| NUTS V | 2 883 | obce Slovenska |

Tab. 1 Územno-správne členenie SR

Dňom 24.07.1996 vstúpil do platnosti Zákon NR SR č.221/1996 Z.z. o územnom a správnom usporiadaní Slovenskej republiky ktorý určil, že správnymi celkami SR sú kraje a okresy. Kraje sa členia na okresy. V meste Košice je 22 mestských častí rozdelených do 4 okresov.

| Okres | Mestská časť |
|------------|-----------------------------------------------------------------------|
| Košice I | Džungľa, Kavečany, Sever, Sídliisko Ťahanovce, Staré mesto, Ťahanovce |
| Košice II | Lorinčík, Luník IX, Myslava, Pereš, Poľov, Sídliisko KVP, Šaca, Západ |
| Košice III | Dargovských hrdinov, Košická Nová Ves |
| Košice IV | Barca, Juh, Krásna, Nad jazerom, Šebastovce, Vyšné Opátske |

Tab. 2 Rozdelenie mesta Košice na okresy

Mestská časť Košice – Sídliisko KVP patrí v rámci členenia NUTS II do regiónu Východné Slovensko, v rámci jednotky NUTS III patrí do Košického kraja a v rámci jednotky NUTS IV do okresu Košice II a má k 31.12.2009 25 037 obyvateľov.

Ako vidieť z hore uvedenej tabuľky a nasledujúcej mapy, Mestská časť Košice – Sídliisko KVP sa nachádza v západnej časti mesta Košice a patrí do okresu Košice II.



Obr. 3 Mapa mesta Košice - rozdelenie na okresy a sídliská

Hranicu územia Mestskej časti Košice – Sídliisko KVP podľa štatútu mesta Košice zo severu tvorí okresná hranica s Mestskou časťou Sever a v krátkom úseku (170 m) katastrálna hranica s Mestskou časťou Západ - po severnej strane Moskovskej triedy, odkiaľ sa láme južne a križuje Moskovskú tr. Po západnom okraji (oplotení) záhradkárskej lokality Terasa - Pri vodárni katastrálna hranica vedie južne na koniec tejto lokality. Na konci záhradiek sa hranica napojí na západný okraj stavebných parciel na ul. Topášová, po ktorej kat. hranica vedie južne údolím. Križuje Moskovskú triedu, ďalej pokračuje južne a asi 100 m pod križovatkou s Drábovou ulicou sa napojí na Tr. KVP. Po jej východnej strane pokračuje južne po odbočenie súčasnej kat. hranice z Tr. KVP. Z uvedeného odbočenia kat. hranice sa vytvára nová hranica Mestskej časti (trojchotár - KVP, Západ, Myslava). Nová hranica vedie cez Tr. KVP po rozhraní parciel 1624/4 a /5, ďalej na rozhraní parciel 1624/4 a totožne 1617/2. Napojí sa na severovýchodný okraj miestnej komunikácie s parc. číslom 1040/2. Po odbočení cesty hranica pokračuje severne na rozhraní novej parcelácie pre bytovú výstavbu. Na obvode tejto parcelácie severne sa napojí na východný okraj Povrazovej ulice. Po tomto okraji cesty vedie severne po križovátku s Moskovskou triedou, ktorú križuje a po východnom a severnom okraji novej príjazdovej komunikácie do cintorína Myslavy sa napojí na oplotenie cintorína, po ktorom vedie až ku okraji strže na severozápadnom okraji cintorína. Po východnej strane terénnej strže (parc. č. 1631) vedie severne po oplotení lokality bytovej výstavby (Ku Bangortu). Hranica obchádza lokalitu z juhu, západu a zo severu, kde schádza na východný okraj rokliny. Po tomto okraji vedie severne približne 800 m, kde sa napojí na pôvodnú kat. hranicu, po ktorej pokračuje juhovýchodným smerom (pribl.300 m), kde sa napojí na novú katastrálnu hranicu medzi Myslavou a pôvodne Severom (t. č. Mestská časť Košice - Sídliisko KVP). Po tejto kat. hranici smerom severným sa napojí na okresnú hranicu, na ktorej sa územie mestskej časti uzavrie.

1.1.5 Geografická poloha

Mestská časť Košice – Sídliisko KVP spolu so všetkými ďalšími mestskými časťami, 11 okresmi a 439 obcami (17 má štatút mesta a 6 je sídlom okresu) tvoria územie Košického samosprávneho kraja, ktorý sa svojou rozlohou 6751 km² považuje za štvrtý najväčší samosprávny kraj SR.

Tento kraj sa rozprestiera na juhovýchode SR a zaberá 13,8 % jej územia. Na juhu hraničí s Maďarskom, na východe s Ukrajinou, na severe s Prešovským a na západe s Banskobystrickým krajom. Na jeho území žije v súčasnosti viac ako 775 tisíc obyvateľov, čo je približne sedmina celoslovenskej populácie.



Obr. 4 Mapa Slovenskej republiky

Na 1 km² tu žije priemerne 114,8 obyvateľov, jedná sa teda o hustejšie osídlený samosprávny kraj. Najhustejšie osídlené sú v rámci kraja okresy ležiace na území mesta Košice. Podiel mestského obyvateľstva na celkovej počte predstavuje okolo 56,5 %.

Mesto Košice zaberá z územia Košického samosprávneho kraja 24 383 ha. Leží na styku východného okraja Slovenského Rudohoria s Košickou kotlinou na nive a terasovej plošine Hornádu. Rozkladá sa na 48° 43' severnej zemepisnej šírky a 21°15' východnej zemepisnej dĺžky v košickej kotline v údolí rieky Hornád a na západe je ohraničené výbežkami pohoria Slovenské Rudohorie. Stred mesta sa nachádza v nadmorskej výške 208 m, pričom maximálna nadmorská výška v meste je 851 m a minimálna 184 m. Na území mesta žije k 31.12.2008 233 659 obyvateľov čo predstavuje na 1 km² v priemere 958 obyvateľov.

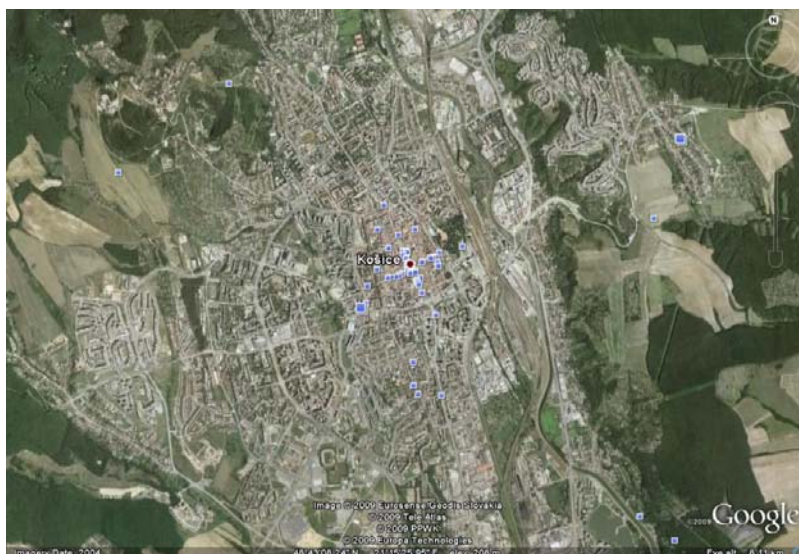

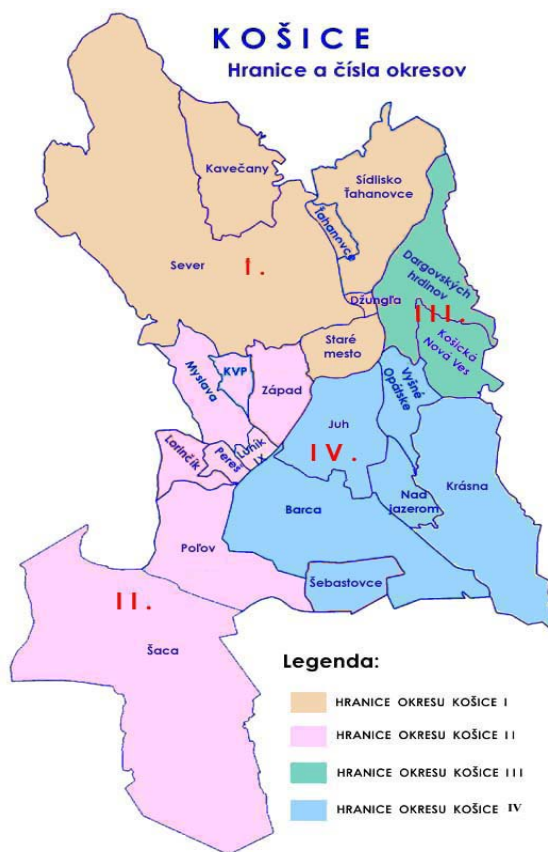

Obr. 5 Mapa mesta Košíc - hranice a čísla okresov

Z rozlohy 24 383 ha zaberá okres Košice II – 79,9 km² a z toho Mestská časť Košice – Sídliisko KVP zaberá 1,97 km².

Okres Košice II leží v západnej časti mesta Košice. Do jeho územného pôsobenia patrí 8 mestských častí, ktoré sú rôzne svojím charakterom, od vidieckeho po sídliskový. Rozlohou, počtom obyvateľov i mestských častí je najväčším košickým okresom. Jeho podstatnú časť tvoria mestské časti s typickou sídliskovou zástavbou, ktoré sa začali budovať v osemdesiatych rokoch. Okres patrí medzi najpriemyselnejšie okresy nielen v rámci kraja, ale celej SR.

1.1.6 Klimatické podmienky

Klimatické podmienky sú ovplyvňované kontinuálnym charakterom podnebia. Klíma v regióne je teplá a mierna vlhká. Priemerná ročná teplota vzduchu za obdobie 1901-2000 je 8,6 °C, pričom v posledných rokoch badať mierne zvýšenie priemernej teploty, pri menšej zrážkovej činnosti a pri súčasnom nameraní väčšej sumy slnečného svitu za rok. Extrémne hodnoty teploty vzduchu kolíšu v rozmedzí +37 až -30 °C. V roku sa vyskytuje v priemere 10 tropických (nad 30 °C), 55 letných (nad 25 °C), 116 mrazových a 37 ľadových dní.

Čo sa týka vlhkosti vzduchu Košická kotlina s ročným priemerom relatívnej vlhkosti vzduchu 75 % patrí k oblastiam s najnižšou hodnotou tejto charakteristiky v regióne. V roku sa v priemere vyskytuje 58 jasných a 126 zamračených dní, priemerné trvanie slnečného svitu je 2035 hodín do roka. Priemerný ročný úhrn atmosférických zrážok za obdobie 1901-2000 je 625 mm. Priemerný počet dní so zrážkami rovnými a viac ako 0,1 mm je 129 do roka. Priemerný ročný počet dní so snežením je 31.

Veterné pomery sú určené orografickou polohou oblasti. V priestore mesta Košíc je dominantné severné a južné prúdenie v smere orientácie osi Košickej kotliny. Priemerná ročná rýchlosť vetra dosahuje 4,4 m/s, výskyt klimatického bezvetria je 10,3%. Najvyššiu priemernú rýchlosť dosahujú severné zložky prúdenia, najveternejšími mesiacmi sú marec, apríl, najmenej veterné august a september.

Klimatické podmienky mesta Košice, a. s., a teda aj Mestskej časti Košice - Sídliisko KVP, zachytáva nasledujúca tabuľka:

1.1.6.1. Vzduch, vietor a ovzdušie

Za smer vetra považujeme ten *smier odkiaľ vietor fúka*. Vyjadrujeme ho v uhlových stupňoch, o ktoré sa odchyľuje smer vetra od severu. Niekedy vyjadrujeme smer vetra i svetovou stranou, z ktorej vietor fúka.

Veternú ružicu podrobnejšie rozoberá Graf, ktorý obsahuje smery vetra v stupňoch. Svetovú stranu sever reprezentuje 0° . Záporne orientovaným uhlom sa potom smer vetra odchyľuje po 10° . Teda, juh reprezentuje 180° , východ 90° a nakoniec západ 270° .

Najčastejšie v sledovanom období vietor fúka zo severo - severovýchodu (20°), a to až 70-krát za toto sledované obdobie (rok 2005). Druhou najväčšou hodnotou z hľadiska smeru vetra je 30°

kedy bolo 34-krát nameraný pohyb vzduchu týmto smerom.

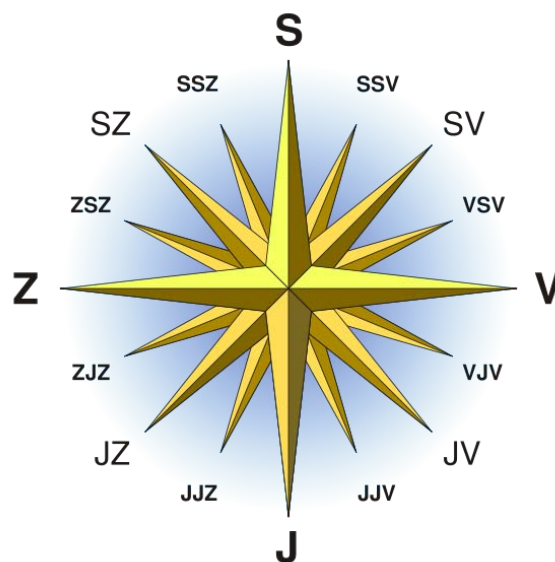

Obr. 6 Veterná ružica

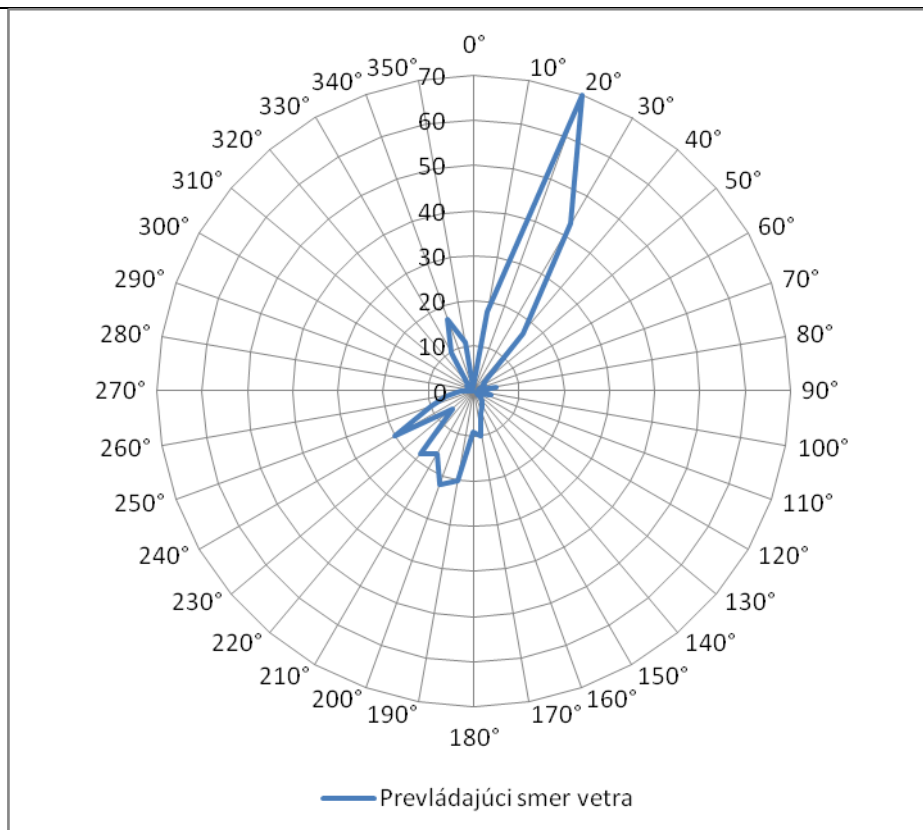

Graf 1 Veterná ružica z Klimatickej stanice Košice - letisko namerané vo výške 230 m n. m. v roku 2005

Vývoj kvality ovzdušia má v poslednom desaťročí jednoznačne pozitívny trend. Znížili sa emisie prakticky vo všetkých ukazovateľoch, obmedzilo sa tiež požívanie látok poškodzujúcich ozónovú vrstvu a celkovo sa vylepšuje aj imisná situácia. Avšak aj napriek týmto skutočnostiam je na kvalite ovzdušia stále čo zlepšovať.

Na znečisťovaní ovzdušia má vplyv okrem energetiky aj hutnícky priemysel a spaľovňa odpadov.

Znečistenie ovzdušia na území mesta Košice sleduje Slovenský hydrometeorologický ústav (SHMÚ) Bratislava, Regionálne stredisko Košice. Toto stredisko zabezpečuje práce, ktoré majú priamy vzťah ku kvalite ovzdušia v meste v 3 oblastiach, a to:

- Monitorovanie kvality ovzdušia – Automatizovaný Monitorovací Systém imisií (AMS)
- Evidencia zdrojov znečisťovania ovzdušia – systém NEIS (Národný Emisný Inventarizačný Systém)
- Podpora regulačných opatrení – Smogový Varovný a Regulačný Systém (SVRS).

Mestská časť Košice – Sídliisko KVP je obytnou zónou bez akéhokoľvek priemyslu a tak lokálne znečistenie ovzdušia predstavujú len výfukové splodiny v blízkosti frekventovaných komunikácií. Tieto lokality sa vyznačujú aj zvýšenou prašnosťou a hlukom.

Mestská časť si kladie za cieľ do budúcnosti podporovať pozitívne sa vyvíjajúci trend v zvyšovaní kvality ovzdušia, spolupracovať s mestom Košice pri aktivitách znižujúcich zaťaženosť ovzdušia škodlivými látkami ako aj vyvíjať vlastné aktivity znižujúce zaťaženosť ovzdušia škodlivými látkami v mestskej časti.

1.2 Zeleň a parky

Napriek svojmu obytnému charakteru, má Mestská časť Košice – Sídliisko KVP svoje oddychové zóny a parky s množstvom zelene. Správa zelene (výsadby, výrubu drevín, úpravy plôch zelene) sa realizuje v súlade so zákonom č. 543/2002 Z. z. o ochrane prírody a krajiny. Na území mestskej časti Košice – Sídliisko KVP je v súčasnosti 60,82 ha zelene. Mestská časť si sama zabezpečuje starostlivosť o zeleň.

Najviac zelene v Mestskej časti Košice – Sídliisko KVP tvorí sídlisková zeleň v medziblokových priestoroch, ktorá v súčasnosti predstavuje 41,53 ha. Pomerne veľkú časť tvoria aj parky, a to 1,54 ha, pričom najväčším je Drocarov park s rozlohou 0,93 ha. Plochy zelene v rámci školských areálov zaberajú 3,54 ha.

Podrobnejšie množstvo zelene v mestskej časti zachytávajú nasledujúce tabuľky.

| Mestské parky | Ha |
|----------------------------------|------|
| Park Bauerova – Jasuschova ulica | 0,61 |
| Drocarov park | 0,93 |
| | |
| | |

Tab. 3 Mestské parky

| Parkovo upravené plochy | Ha |
|----------------------------------------|-------|
| Medziblokové priestory vrátane záhonov | 41,53 |

Tab. 4 Parkovo upravené plochy

| Plochy zelene v školských areáloch | Ha |
|------------------------------------------|-------------------|
| MŠ Cottbuská 34 | 0,21 |
| MŠ Hemerkova 26 | 0,19 |
| MŠ Húskova 45 | 0,16 |
| MŠ Dénešova 53 | 0,45 |
| MŠ Čordákova 17 | 0,20 |
| MŠ Sv. Košických mučeníkov, Hemerkova 26 | 0,20 |
| ZŠ Starozagorská 8 | 0,24 (ŠI-0,89 ha) |
| ZŠ ul. Jána Pavla II 1 | 0,82 (ŠI-2,89 ha) |
| ZŠ Drábova 3 | 0,30 (ŠI-1,42 ha) |
| ZŠ Janigova 2 | 0,21 (ŠI-1,36 ha) |
| ZŠ Sv. Košických mučeníkov, Čordákova 50 | 0,30 |
| ZŠ Súkromná ZŠ Human, Starozagorská 8 | 0,26 |

Tab. 5 Zeleň v školských areáloch

Okrem tejto zelene sa na území Mestskej časti Košice – Sídliisko KVP nachádza ešte zeleň, ktorá je v správe iných inštitúcií, alebo je v súkromnom vlastníctve. Mestská časť ako správca zelene priebežne počas roka uskutočňuje kompletnú revitalizáciu zelene (výruby, nové výsadby, stromoradie) a taktiež čistenie parkov a plôch. Parkové plochy predstavujú väčšie či menšie plochy zelene v obytnej zástavbe mestskej časti. Plnia prevažne ochrannú a hygienickú funkciu. Každý z parkov tvorí menší obvodový park s porastom starým 10-15 rokov, predstavujú značnú sadovnícku a súčasne aj ekologickú hodnotu. Porasty tvoria druhovo pestré skupinové výsadby stromov a krovín. Zastúpenie ihličnatých a listnatých drevín je v pomere 1:5, s prítomnosťou solitérnych drevín. Domáce druhy predstavujú 90%. Okrem toho sa v Mestskej časti nachádza mnoho kvetinových záhonov, ktoré skrášľujú a skvalitňujú život miestnym obyvateľom.



Cieľom Mestskej časti Košice – Sídliisko KVP bude v najbližších rokoch naďalej pokračovať v zlepšovaní celkového stavu miestnej zelene a parkov. Zeleň totiž patrí medzi rozhodujúce činitele ovplyvňujúce kvalitu životného prostredia miestnych obyvateľov. Mestská časť sa bude v najbližšom období zameriavať predovšetkým na:

- Prípravu a realizáciu centrálneho parku na ploche nachádzajúcej sa medzi Moskovskou triedou a Jasuschovou ulicou,
- Rekonštrukciu promenádneho chodníka OC Hemerkova – OC Jednota,
- Rekonštrukciu fontány,
- Prípravu a realizáciu oddychovej zóny na Povrazovej ulici,
- Pokračovanie vo výsadbe pod Wuppertálskou ulicou,
- Sadové úpravy v Drocárovom parku,
- SÚ na ploche medzi Hemerkovou a Húskovou ulicou,
- SÚ na ploche medzi Klimkovičovou a Čordákovou ulicou,
- SÚ za Wuppertálskou ulicou,
- Dosadbu kríkov pri OC Grunt,
- Rozširovanie a udržiavanie verejnej zelene,
- Zabezpečovanie čistoty na verejných priestranstvách,
- Minimalizovanie negatívnych dôsledkov chovu psov,
- Deratizáciu vybraných lokalít v mestskej časti,
- Podporu environmentálnej výchovy na školách a školských zariadeniach.

1.2.1 Fauna a flóra

Charakter rastlín a bohatstvo jej druhov zodpovedá prírodným podmienkam a antropickým aktivitám na území mestskej časti. Výrazným faktorom vyplývajúcim na charakter vegetácie v Mestskej časti Košice – Sídliisko KVP je kontinentálny charakter podnebia.

V mestskej časti Košice – Sídliisko KVP sa vyskytujú tieto druhy chránených drevín: ginko biloba (ginko dvojlaločné), ktoré sa nachádza na promenádnom chodníku.

Medzi dreviny, ktoré sa ešte nachádzajú v mestskej časti, ale nie sú zákonom chránené patrí - Lipa, Agát biely, Pajaseň žliazkatý, Orech, Čerešňa, Borovica, Topoľ, Briezka, Vřba, Smrek obyčajný, Smrekovec, Javorovec jaseňolistý, Borovica.

Medzi rastliny vyskytujúce sa na tomto území patrí – Zlatobyľ obrovská, Netýkavka žľaznatá, Netýkavka málokvetá, Poháňkovec japonský, Boľševník nobrovský, Čremcha neskorá, Hlošina úzkolistá, Ježatec laločnatý

Priamo na území Mestskej časti Košice – Sídliisko KVP sa vyskytujú živočíšne druhy, ktoré sa aktívne (vyhľadávaním mestského prostredia) alebo pasívne (expanziou mesta) dostali do vnútra mestského systému. Z týchto druhov, majú istý nepriaznivý vplyv na kvalitu životného prostredia holuby. Pretože ich hniezdenie a znečisťovanie v priestoroch balkónov bytových domov, podmienené prikrmovaním, je predmetom čoraz častejších sťažností od občanov. Ďalším z druhov, ktorý znepríjemňuje život občanov sú hlodavce, ktoré sa vyskytujú predovšetkým na miestach tuhého komunálneho odpadu (okolie kontajnerov), divoké skládky, pivnice a technické suterény v obytných domoch. Mestská časť však už uskutočňuje a naďalej bude uskutočňovať opatrenia, ktoré zabránia zahniezdeniu hlodavcov. Ide predovšetkým o pravidelný odsun odpadu, likvidáciu divokých skládok a deratizáciu spomínaných priestorov. Taktiež sú nepriaznivo vnímané voľne pobiehajúce psy a neodpratované psie exkrementy, ktoré sú veľkým negatívom životného prostredia.

Z iných významných živočíšnych druhov sa tu vyskytujú v hojnom počte netopiere.

Cieľom mestskej časti bude v najbližších rokoch šíriť osvetu o ohrozených druhoch rastlín a živočíchov a tiež znížiť vplyv faktorov, ktoré majú najväčší podiel na zmenu biotopu. Jedným z najdôležitejších faktorov je ničenie prirodzeného prostredia – rekreáciou a turistikou, poľnohospodárskou a priemyselnou výrobou a výstavbou. Taktiež bude podporovať opatrenia, ktoré budú znižovať nepriaznivé vplyvy holubov, hlodavcov a psov.

1.2.2 Geológia a nerastné bohatstvo

Surovinovou základňou pre Mestskú časť Košice – Sídliisko KVP, ako aj pre mesto Košice a celý Košický samosprávy kraj je oblasť Slovenského Rudohoria, kde sa nachádzajú pomerne veľké ložiská nerastných surovín.

Priamo na území Mestskej časti Košice – Sídliisko KVP sa nenachádzajú žiadne zásoby nerastných surovín. Avšak ložiská v Slovenskom Rudohorí podnietili vznik a rozvoj baníctva, hutníctva, farebných kovov a strojárstva v celej tejto oblasti. Tento priemysel, mal od svojho vzniku nemalý vplyv na vznik mestskej časti a ešte stále má na rozvoj, ekonomiku a kvalitu života miestnych obyvateľov.

V posledných rokoch je tento priemysel aj v dôsledku celosvetovej hospodárskej krízy v útlme, čo sa podpísalo na viacerých ekonomických ukazovateľov, ktoré nie sú v súčasnosti príliš priaznivé.

Mestská časť Košice – Sídliisko KVP bude v spolupráci s mestom Košice podporovať vytváranie priestoru pre zahraničných a domácich strategických investorov, ktorí opäť pomôžu naštartovať rozvoj priemyslu v meste a jeho okolí.

1.2.3 Odpadové hospodárstvo

Odpadové hospodárstvo v Mestskej časti Košice – Sídliisko KVP je v súlade s Programom odpadového hospodárstva SR, ktorý definoval integrovanú koncepciu odpadového hospodárstva. Táto koncepcia definuje, že je potrebné:

- Znižovať obsah toxických látok v odpadoch
- Zhodnocovať odpad, v čo najvyššej možnej miere
- Tepelne upravovať odpady, pokiaľ ich nebolo možné inak využiť, s cieľom získať energiu, znížiť objem a hmotnosť odpadov a znížiť obsah škodlivých látok v odpadoch
- Skladovať odpady v čo najmenej možnej miere.

Pre Mestskú časť Košice – Sídliisko KVP platí tiež Všeobecne záväzné nariadenie mesta Košice č. 99/2007 o nakladaní s komunálnymi odpadmi a drobnými stavebnými odpadmi na území mesta Košice (§4 triedenie odpadov, §10 ods. 1 písm. b/, c/ povinnosti pôvodcov a držiteľov s účinnosťou od 01. 01.2008. Z hľadiska budúcnosti v tejto oblasti je veľmi dôležitý paragraf č. 9, v ktorom je definovaný triedený zber, ako triedenie odpadu na jednotlivé zložky a ich oddelené ukládanie (balenie) v mieste vzniku, ďalej zber, zvoz, spracovanie a využitie jednotlivých vytriedených zložiek. Zložky odpadu z hľadiska ich využiteľnosti sú *využiteľné zložky* (papier, sklo, kovy a pod.), *potencionálne využiteľné* (plasty, pneumatiky a pod.), *nevyužiteľné zložky* (minerálny odpad, popol a pod.), *zvyškový odpad* (neuvedený v predchádzajúcich ustanoveniach).

Všetky fyzické a právnické osoby, ktoré produkujú komunálny odpad na území mesta, teda aj Mestskej časti Košice – Sídliisko KVP, sú povinné, okrem ďalších povinností uložených osobitnými predpismi:

1. Triediť odpad na nasledujúce zložky:

- papier,
- sklo,
- objemový odpad,
- zvyškový odpad,
- ostatný odpad, ktorý nie je komunálnym odpadom.

2. Ukladať vytriedené zložky odpadu v príslušných nádobách podľa označenia (napr. papier, sklo biele, sklo farebné a pod.), v príslušných zberniach alebo na miestach určených mestskou časťou.

Odvoz komunálneho odpadu mestskej časti zabezpečuje firma Kosit, a. s., ktorá je spoločným podnikom mesta Košice a talianskeho investora, ktorý bol vybratý na základe medzinárodného tendra. Aj v Mestskej časti Košice – Sídliisko KVP zabezpečuje odvoz a nakladanie s odpadom spoločnosť KOSIT, ktorá vykonáva zvoz tuhého komunálneho odpadu 1 krát za týždeň. Zelený odpad z územia mestskej časti spracováva spoločnosť Záhradníctvo ŠK

s. r. o., ktorá zabezpečuje údržbu zelene v mestskej časti. V okrajových častiach mestskej časti sa nachádzajú čierne skládky odpadu, ktoré má Mestská časť v pláne odstrániť a rekultivovať.

Zneškodňovanie komunálnych odpadov z územia mesta Košíc je realizované v mestskej spaľovni tuhého komunálneho odpadu s kapacitou zneškodňovania 120 000 t komunálneho odpadu za rok. Odpad zo spaľovne je zneškodňovaný mimo územie mesta Košice.

Pre zlepšenie životného prostredia v Mestskej časti Košice – Sídliisko KVP, bude Mestská časť podporovať v najbližších rokoch rozvoj investícií predovšetkým do ďalšieho rozvoja separovaného zberu (zriadenie zberných dvorov, nákup kontajnerov, zapájanie modernej zberovej techniky a budovanie dotriedňovacích a zhodnocovacích zariadení). V najbližšej budúcnosti to bude predovšetkým:

- Výstavba nových spevnených plôch pre kontajnery,
- Osadenie ďalších 31 prístreškov na kontajnery,
- Spolupráca s mestom Košice v oblasti odpadového hospodárstva,
- Rozvoj triedenia odpadov na území mestskej časti.

Veľmi dôležité je zvýšiť záujem občanov zapojiť sa do separovaného zberu, preto firma Kosit, a. s. , už v súčasnosti realizuje a naďalej bude pokračovať v šírení osvetu medzi ľuďmi. O ďalšie rozšírenie a intenzifikáciu separovaného zberu na celom území mesta Košice sa snaží spoločnosť Kosit, a. s. , aj projektami finančne podporenými z Recyklačného fondu. Tiež pravidelne organizuje rôzne podujatia pre všetkých žiakov košických škôl, napríklad pri príležitosti Dňa Zeme, Dňa mesta Košice, modelové školy a tiež Enviromentálnu olympiádu, ktoré majú za cieľ zvýšiť enviromentálne povedomie miestnej mládeže.

1.2.4 Hluk

Hlukové zaťaženie prostredia je dnes fenoménom, ktorý je sprievodným javom mnohých aktivít človeka. Hluk je veľmi vážnym a stále podceňovaným rizikom pre zdravie veľkého počtu ľudí. Z regionálneho hľadiska je najvýznamnejším zdrojom hluku doprava.

V životnom prostredí príčinou nárastu hladín hluku je neustály nárast intenzity dopravy, zlý technický stav motorových vozidiel a nekvalitný povrch komunikácií. Mestskú časť neprechádza električková koľajová doprava. Hromadnú prepravu zabezpečujú autobusy a ekologické nehučné trolejbusy. V Mestskej časti Košice – Sídliisko KVP zvýšenie hlukových hladín možno zaznamenať predovšetkým v blízkosti frekventovaných komunikácií, prípadne v blízkosti spoločenských zariadení v rámci nočných hodín.

1.3 Ľudské zdroje

1.3.1. Obyvateľstvo

1.3.1.1. Demografia

Mesto Košice je z hľadiska počtu obyvateľov druhým najväčším mestom v Slovenskej republike a najväčším mestom v Košickom samosprávnom kraji. K 31. 12. 2008 žilo v meste Košice 233 659 obyvateľov. Rozloha mesta je 243,83 km² a priemerná hustota osídlenia predstavovala 958 obyvateľov/ km².

K 31. 12. 2008 žilo v Mestskej časti Košice – Sídliisko KVP 25 037 obyvateľov (čo predstavuje 10,71 % z celkového počtu obyvateľov mesta Košice a 3,23 % z celkového počtu obyvateľov Košického samosprávneho kraja), z toho bolo 12 849 žien, 12 188 mužov. Celková rozloha Mestskej časti Košice – Sídliisko KVP je 1,97 km². Priemerná hustota osídlenia územia predstavuje 13 909,44 obyvateľov na km².

| Demografické ukazovatele za rok 2008 | | | | |
|--------------------------------------|------------------|------|----------------------------|----------------------------------------------------|
| Územie | Počet obyvateľov | % | Rozloha (km ²) | Hustota obyvateľstva (obyvatelia/km ²) |
| Slovenská republika | 5 412 254 | - | 49 033 | 110 |
| Košický samosprávny kraj | 775 509 | - | 6 751 | 114,8 |
| Mesto Košice | 233 659 | 100% | 243,83 | 958 |
| Okres Košice II | 80 448 | | 79,9 | 1 006,8 |

| | | | | |
|----------------------------------------|--------|--|------|-----------|
| MESTSKÁ ČASŤ Košice – Sídliisko KVP | 25 037 | | 1,97 | 13 909,44 |
|----------------------------------------|--------|--|------|-----------|

Tab. 6 Demografické ukazovatele za rok 2008

Demografické správanie sa obyvateľstva v Mestskej časti Košice – Sídliisko KVP zodpovedá typickému vývoju v mestách Slovenskej republiky. Od roku 2000 je k dispozícii prehľad o demografickom vývoji v mestskej časti. Počet obyvateľov postupne klesá. Počet živonarodených detí v posledných dvoch rokoch výraznejšie stúpol. Prírodný prírastok mierne kolíše v závislosti od počtu zomrelých. Migračný úbytok má dlhodobu stúpajúcu charakter čo ovplyvňuje dlhodobý celkový úbytok obyvateľstva, ktorý zvlášť v roku 2008 podstatne stúpol. Z hľadiska vekovej štruktúry výrazne klesá počet predproduktívneho obyvateľstva a stúpa počet poproduktívneho obyvateľstva, čím sa potvrdzuje postupné starnutie obyvateľstva.

| Demografické ukazovatele za posledných 9 rokov | | | | | | | | | |
|------------------------------------------------|--------|--------|--------|--------|--------|--------|--------|--------|--------|
| Ukazovateľ | Rok | | | | | | | | |
| | 2000 | 2001 | 2002 | 2003 | 2004 | 2005 | 2006 | 2007 | 2008 |
| Počet obyvateľov k 31.12. | 26 830 | 25 798 | 25 619 | 25 484 | 25 523 | 25 431 | 25 381 | 25 294 | 25 037 |
| Celkový prírastok/úbytok | -64 | -174 | -179 | -135 | 39 | -92 | -50 | -87 | -257 |
| Prírodný prírastok/úbytok | 130 | 109 | 82 | 107 | 118 | 103 | 115 | 135 | 116 |
| Živonarodení | 192 | 182 | 144 | 176 | 187 | 176 | 181 | 218 | 224 |
| Zomrelí | 62 | 73 | 62 | 69 | 69 | 73 | 66 | 81 | 108 |
| Migračný prírastok/úbytok | -194 | -283 | -261 | -242 | -79 | -195 | -165 | -222 | -373 |
| Predproduktívni (0-14 rokov) | 4 926 | 5085 | 4 421 | 3 903 | 3 579 | 3 301 | 3 092 | 2 956 | - |
| Produktívni (15-60m/54ž) | 17 130 | 19 795 | 20 176 | 20 451 | 20 703 | 20 743 | 20 715 | 20 583 | - |
| Poproduktívni (61m/55ž+) | 4 774 | 918 | 1 022 | 1 130 | 1 240 | 1 387 | 1 574 | 1 755 | - |
| Index starnutia | 96,91 | 18,05 | 23,12 | 28,95 | 34,65 | 42,02 | 50,91 | 59,37 | - |
| Index vitality | 1,03 | 5,53 | 4,33 | 3,45 | 2,89 | 2,38 | 1,96 | 1,68 | - |

Tab. 7 Demografické ukazovatele za posledných 9 rokov

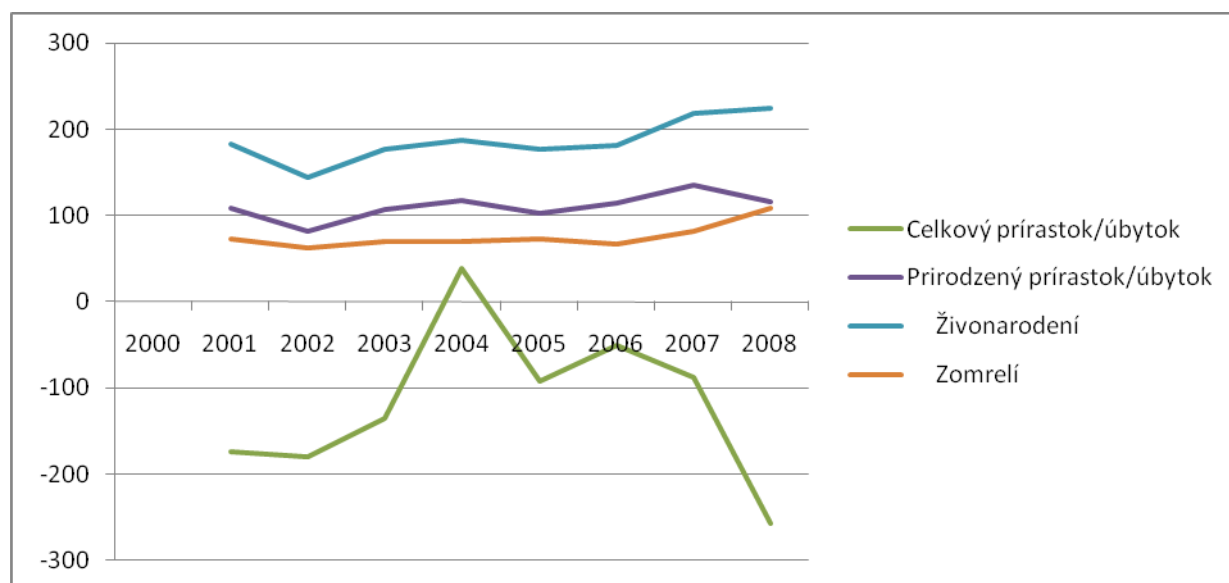

Graf 2 Grafické znázornenie demografických ukazovateľov za posledných 9 rokov

1.3.1.2. Národnostná štruktúra a náboženská štruktúra

Podľa výsledkov sčítania obyvateľov, domov a bytov z mája 2001 a údajov, ktoré poskytla Mestská časť bolo národnostné a náboženské zloženie trvale žijúcich obyvateľov Mestskej časti Košice – Sídliisko KVP nasledovné:

| Národnostná štruktúra | | | |
|------------------------------|------------------|-------------|-----------------------------------------------------|
| Národnosť | Počet obyvateľov | % | Spolky, aktivity (v meste Košice) |
| Slovenská | 23 856 | 91,99 | |
| Česká | 248 | 0,96 | Český spolok na Slovensku |
| Rómska | 114 | 0,44 | Nadácia-Dobrá rómska víla KESAJ |
| Maďarská | 875 | 3,37 | Maďarský spoločenský a kultúrny zväz na Slovensku |
| Poľská | 17 | 0,07 | Spolok poľakov a ich priateľov na Slovensku |
| Ukrajinská | 98 | 0,38 | |
| Ruská | 20 | 0,08 | |
| Nemecká | 19 | 0,07 | Karpatskonemecký spolok na Slovensku |
| Rusínska | 117 | 0,45 | Rusínska obroda |
| Chorvátska | 2 | 0,01 | |
| Srbská | 3 | 0,01 | |
| Židovská | - | - | Židovská náboženská obec |
| Ostatné, nezistené | 564 | 2,17 | Kultúrny zväz Bulharov a ich priateľov na Slovensku |
| Celkom | 25 933 | 100% | |

Tab. 8 Národnostná štruktúra /zdroj sčítanie ľudu z roku 2001/

Národnostné menšiny sú v Mestskej časti Košice - Sídliisko KVP zastúpené iba nepatrne, spolu predstavujú (8,01%). Najväčšou menšinou, ktorá je v mestskej časti zastúpená je maďarská menšina, ktorá tvorí 3,37% z celkového počtu obyvateľov Mestskej časti Košice – Sídliisko KVP. Okrem toho v mestskej časti žijú aj obyvatelia iných národností – českej, rusínskej a ukrajinskej. V Mestskej časti Košice - Sídliisko KVP jednoznačne prevažujú obyvatelia slovenskej národnosti. Rómska menšina tvorí 0,44% počtu obyvateľov mestskej časti.

| Náboženská štruktúra | | | |
|------------------------------------------|------------------|-------|-------------------------------------------------------------|
| Náboženské vyznanie | Počet obyvateľov | % | Kostoly, aktivity |
| Rímsko-katolícka cirkev | 14 488 | 55,87 | Kláštor Rádu bosých karmelitánok, Farské pastoračné centrum |
| Evanjelická cirkev augsburského vyznania | 859 | 3,31 | |
| Gréckokatolícka cirkev | 1 877 | 7,24 | |
| Náboženská spoločnosť Jehovovi svedkovia | 220 | 0,85 | |
| Kresťanské zbory | 17 | 0,07 | |
| Evanjelická cirkev metodistická | 71 | 0,27 | |
| Cirkev adventistov siedmeho dňa | 51 | 0,20 | |
| Pravoslávna cirkev | 357 | 1,38 | |
| Apoštolská cirkev | 120 | 0,46 | |
| Reformovaná kresťanská cirkev | 671 | 2,59 | |
| Starokatolícka cirkev | - | - | |
| Cirkev československá husitská | 8 | 0,03 | |
| Bratská jednota baptistov | 24 | 0,09 | |

| | | | |
|--------------------------|--------|-------|---|
| Židovské náboženské obce | 10 | 0,04 | |
| Cirkev bratská | 5 | 0,02 | |
| Ostatné | 48 | 0,19 | |
| Bez vyznania | 6 012 | 23,18 | |
| Nezistená | 1 095 | 4,22 | |
| Celkom | 25 933 | 100% | - |

Tab. 9 Náboženská štruktúra /zdroj sčítanie ľudu z roku 2001/

1.3.1.3. Vzdelanostná štruktúra obyvateľstva

Podľa výsledkov sčítania obyvateľov, domov a bytov z mája 2001 bola vzdelanostná a kvalifikačná úroveň obyvateľov Mestskej časti Košice – Sídliisko KVP nasledovná:

| Štruktúra obyvateľov podľa dosiahnutého vzdelania | | | | |
|---------------------------------------------------|--------|--------|--------|-----------|
| Najvyšší skončený stupeň školského vzdelania | Muži | Ženy | Spolu | % z obyv. |
| Základné vzdelanie | 1 755 | 2 040 | 3 795 | 14,63 |
| Stredné vzdelanie | 5 786 | 6 403 | 12 189 | 47,00 |
| Vysokoškolské vzdelanie | 1 606 | 1 459 | 3 065 | 11,82 |
| Ostatní bez udania školského vzdelania | 325 | 309 | 634 | 2,44 |
| Ostatní bez školského vzdelania | 3 | 6 | 9 | 0,03 |
| Deti do 16 rokov | 3 164 | 3 077 | 6 241 | 24,07 |
| Spolu obyvatelia | 12 639 | 13 294 | 25 933 | 100% |

Tab. 10 Vzdelanostná štruktúra /zdroj sčítanie ľudu z roku 2001/

Väčšia polovica obyvateľov má dosiahnuté stredoškolské vzdelanie a to hlavne úplné stredné odborné vzdelanie s maturitou a učňovské stredné vzdelanie bez maturity.

| Štruktúra obyvateľov podľa dosiahnutého stredoškolského vzdelania | | |
|-------------------------------------------------------------------|------------------|--------------|
| Stredné vzdelanie | Počet obyvateľov | % obyvateľov |
| Učňovské stredné vzdelanie (bez maturity) | 3 250 | 26,66 |
| Stredné odborné vzdelanie (bez maturity) | 1 162 | 9,53 |
| Úplné učňovské stredné vzdelanie (s maturitou) | 1 163 | 9,54 |
| Úplné stredné odborné vzdelanie (s maturitou) | 4 985 | 40,90 |
| Úplné stredné všeobecné vzdelanie | 1 522 | 12,49 |
| Vyššie stredné vzdelanie | 107 | 0,88 |
| Spolu stredné vzdelanie | 12 189 | 100% |

Tab. 11 Vzdelanostná štruktúra /zdroj sčítanie ľudu z roku 2001/

| Štruktúra obyvateľov podľa dosiahnutého vysokoškolského vzdelania | | |
|-------------------------------------------------------------------|------------------|--------------|
| Vysokoškolské vzdelanie | Počet obyvateľov | % obyvateľov |
| Bakalárske vzdelanie | 71 | 2,32 |
| Magisterské, inžinierske, doktorské vzdelanie | 2 754 | 89,85 |
| Doktorandské vzdelanie | 240 | 7,83 |
| Spolu vysokoškolské vzdelanie | 3 065 | 100% |

Tab. 12 Vzdelanostná štruktúra /zdroj sčítanie ľudu z roku 2001/

Vysokoškolsky vzdelaní obyvatelia nadobudli prevažne magisterské, inžinierske a doktorské vzdelanie univerzitného, technického a ekonomického zamerania.

| Štruktúra obyvateľov podľa zamerania vysokoškolského vzdelania | | |
|----------------------------------------------------------------|------------------|--------------|
| Vysokoškolské vzdelanie podľa zamerania | Počet obyvateľov | % obyvateľov |
| Univerzitné | 1 155 | 37,68 |
| Technické | 1 360 | 44,37 |
| Ekonomické | 317 | 10,34 |
| Poľnohospodárske | 74 | 2,41 |
| Ostatné | 159 | 5,19 |
| Spolu vysokoškolské vzdelanie | 3 065 | 100% |

Tab. 13 Vzdelanostná štruktúra /zdroj sčítanie ľudu z roku 2001/

1.3.2 Vzdelávanie a štruktúra školských zariadení

V mestskej časti Košice – Sídliisko KVP pôsobia nasledovné školy a školské zariadenia:

| Štruktúra školských zariadení | | |
|-------------------------------|-----------------|-----------------------------------|
| Školské zariadenie | Počet zariadení | Počet detí, žiakov, študentov |
| Materské školy | 8 | 591 (bez počtu detí súkromnej MŠ) |
| Základné školy | 6 | 1 730 |
| Stredné školy | 1 | 144 |
| Vysoké školy | 0 | 0 |

Tab. 14 Štruktúra školských zariadení

Materské školy

V súčasnosti sa na území Mestskej časti Košice – Sídliisko KVP nachádza 8 materských škôl, z toho 5 v zriaďovateľskej pôsobnosti mesta Košice, 1 je v zriaďovateľskej pôsobnosti Arcibiskupského školského úradu a 2 sú súkromné materské škôlky. Materská škola na ulici Cottbuská 34 okrem výučby Anglického jazyka poskytuje možnosť rôznych aktivít ako napr. športové (balet - scénický tanec, moderný, ľudový tanec, tenis, floorball) a umelecké (výtvarníctvo, spev). Kladú veľký dôraz aj na estetickú výchovu. V materskej škole na ulici Dénešova 53 pre deti vybudovali dopravné ihrisko, cieľom ktorého je výučba základných návykov detí ako účastníkov cestnej premávky.

Prevádzkovanie materských škôl nie je zákonnou povinnosťou mesta, ide skôr o službu občanom. Materské školy poskytujú celodennú starostlivosť v slovenskom jazyku.

| Štruktúra materských škôl | | | | |
|------------------------------------------|----------|-------------|------------|----------------------|
| Materská škola | Typ | Počet tried | Počet detí | Počet detí na triedu |
| MŠ Cottbuská 34 | Štátna | 6 | 135 | 22,5 |
| MŠ Hemerkova 26 | Štátna | 4 | 90 | 22,5 |
| MŠ Húskova 45 | Štátna | 4 | 95 | 23,75 |
| MŠ Dénešova 53 | Štátna | 6 | 134 | 22,33 |
| MŠ Čordákova 17 | Štátna | 5 | 110 | 22 |
| MŠ Sv. Košických mučeníkov, Hemerkova 26 | Cirkevná | 1 | 27 | 27 |
| Súkromná anglická MŠ, Starozágorická 10 | Súkromná | - | - | - |

| | | | | |
|--------------------------------|----------|---|----|----|
| Súkromná MŠ KIDS, Čordákova 17 | Súkromná | 1 | 20 | 20 |
|--------------------------------|----------|---|----|----|

Tab. 15 Štruktúra materských škôl (Súkromná anglická MŠ neposkytla žiadne informácie o jej fungovaní)

Počet detí zaznamenával mierny pokles a z toho dôvodu mesto Košice po prehodnotení stanovených kritérií navrhlo v minulosti zrušenie vybraných škôl s rozmiestnením detí do okolitých najbližších MŠ. Na základe súčasného počtu detí v triedach môžeme konštatovať, že vyťaženosť MŠ v Mestskej časti Košice – Sídliisko KVP je dostatočná a vzhľadom na nárast počtu narodených detí v posledných rokoch bude potrebné v najbližších rokoch otvárať nové triedy.

Základné školy

Na území Mestskej časti Košice – Sídliisko KVP sa nachádza 6 základných škôl, z toho 4 sú v zriaďovateľskej pôsobnosti mesta Košice, 1 patrí do zriaďovateľskej pôsobnosti Arcibiskupského školského úradu a Súkromnú ZŠ zriaďuje riaditeľka školy p. Mgr. Eva Bednáriková. ZŠ na ulici Drábovej v roku 2008 oslavovala 25. výročie existencie a práve naopak ZŠ na ul. Jána Pavla II je najmladšou školou s moderným vybavením. Pre Súkromnú ZŠ Human odborným garantom je Pedagogická fakulta Prešovskej univerzity. Na spomínanej súkromnej škole v ročníkoch 1-5 experimentálne overujú metódu CLIL (integrovanie Anglického jazyka do vyučovacích a výchovných predmetov) a od 5. ročníka používajú bilingválnu formu vyučovania.

Vyučovacím jazykom je u všetkých škôl slovenský.

Na základe Koncepcie školstva v meste Košice – stratégia a výhľad do roku 2009 sa doporučuje využiť demografický pokles k prechodu na stav, kedy budú základné školy využívané v súlade s projektovanými kapacitami. Za cieľovú sa považuje priemerná naplnenosť 26 žiakov na jednu triedu ZŠ (t.j. 24 – 28 detí na triedu). Drobné kapacitné disproporcie je doporučované riešiť prevážaním žiakov. Pokiaľ nebude jednoznačne preukázaná a aspoň čiastočne realizovaná rozsiahla výstavba doporučuje sa nestavať nové školy, iba vyčleniť územnú rezervu v uvažovanej lokalite pre prípadnú dostavbu. Budovy, v ktorých sa základné školy nachádzajú si v prevažnej miere vyžadujú rekonštrukciu s dôrazom na skvalitňovanie služieb a hospodárne nakladanie s energiami. Do roku 2009 by sa mali modernizovať a rekonštruovať objekty škôl ZŠ.

| Štruktúra základných škôl | | | | | |
|---------------------------------------|----------|-------------|--------------|------------------------|--|
| Základná škola | Typ | Počet tried | Počet žiakov | Počet žiakov na triedu | |
| Starozagorská 8 | Štátna | 11 | 236 | 21,45 | |
| ul. Jána Pavla II 1 | Štátna | 21 | 496 | 23,61 | |
| Drábova 3 | Štátna | 17 | 312 | 18,35 | |
| Janigova 2 | Štátna | 18 | 404 | 22,44 | |
| Sv. Košických mučeníkov, Čordákova 50 | Cirkevná | 13 | 244 | 18,76 | |
| Súkromná ZŠ Human, Starozagorská 8 | Súkromná | 3 | 38 | 12,66 | |

Tab. 16 Štruktúra základných škôl

Na území Mestskej časti Košice – Sídliisko KVP sa v budúcnosti predpokladá rozsiahly rozvoj bývania s predpokladaným postupným nárastom bytových jednotiek 135 bytov – OS Klimkovičova III. Etapa, 4 000 bytov – UŠ Kopa Girbeš, 216 bytov medzi poliklinikou Pro Car a kláštorom Rádu bosých karmelitánok a tiež za areálom ZŠ Drábova. To predstavuje predpokladaný nárast počtu obyvateľov približne o 13 000. To si bude vyžadovať posilnenie kapacity miestnych základných škôl.

Stredné školy

Na území Mestskej časti Košice – Sídliisko KVP sa nachádza 1 stredná škola s počtom 144 žiakov. Vyučovací jazyk je slovenský.

| Štruktúra stredných škôl | | | | |
|-------------------------------------------------|----------|-------------|--------------|------------------------|
| Stredná škola | Typ | Počet tried | Počet žiakov | Počet žiakov na triedu |
| Gymnázium Sv. Košických mučeníkov, Čordákova 50 | Cirkevná | 6 | 144 | 24 |

Tab. 17 Štruktúra stredných škôl

Mimoškolská činnosť

Na území Mestskej časti Košice – Sídliisko KVP pôsobí 4 rôznych zariadení mimoškolských činností.

| Zariadenie mimoškolskej činnosti | | |
|-------------------------------------------------------------|-----------------|------------------------------------------------------------------------------------------------------------------------------------------------------------------------------------------------------------------------------------------------------------------------------------------------------------------------------------------------------------------------------------------------------------------------------------------------------------|
| Zariadenie | Počet študentov | Popis činnosti |
| CVČ Technik, Starozagorská 8 | 657 | Je to CVČ s technickým a pohybovým zameraním. Svojim technickým a materiálnym vybavením patrí medzi najpoprednejšie vzdelávacie organizácie v odbornosti a kvalite. Pre svojich členov zabezpečujú rôzne aktivity, ako napr. športové (balet, scénické tance, karate, joga), počítačové krúžky, výtvarnú výchovu a pre mamičky materské centrum. |
| OZ Pauzička – centrum aktivít pre deti a mládež, Bauerova 1 | 150 | Prvé komunitné centrum v Košiciach, ktoré ponúka priestor na realizáciu rôznorodých aktivít pre všetky vekové kategórie. Pre najmenších ponúkajú: cvičenie rodičov s deťmi, tvorivé dielne, opatrovateľskú službu a Angličtinu pre mamky s deťmi. Pre deti a mládež tanečné krúžky (mažoretky, cheerleaderky, Rock and roll, Hip-hop, Latino, spoločenské tance), výtvarný krúžok a športové aktivity (Kalanetika, Body-styling, Taj-či, Tae-bo, Pilates). |
| Súkromná základná umelecká škola, Starozagorská 10 | 432 | Škola 7. júna 2009 oslavovala 15. výročie založenia v Štátnom divadle v rámci veľkého koncertu. Škola sa zameriava hlavne na |

| | | | | |
|--------------------------------------------------------------------------------------------------------------------------------------------------------------------------------------|--|----|--|-----------------------------------------------------------------------------------------------------------------------------------------------------------------------------------------------------------------------------------------------------------------------------------------------------------------------------------------------------------------------------------------|
| | | | | Ľudový tanec. Zastrešuje detský folklórny súbor Hanička, Hornád, Železiarik, Želiezko ako aj Irish dance academy Slovakia. |
| V KZ Mestskej časti Košice – Sídliisko KVP sa nachádza Súkromná základná umelecká škola Gabriela Rovňáka, alokované pracovisko Košice Cottbuská 36, so sídlom Macharova 1 Bratislava | | | | Táto súkromná základná umelecká škola vznikla ako prvá súkromná umelecká škola ako prvá na Slovensku. Na budúci rok oslávi 20. výročie vzniku. Škola na tejto pobočke pôsobí prvý rok. Počet žiakov je 38 vo veku 6 až 16 rokov. Žiaci sa môžu vyskúšať v predmetoch: kresba, maľba, grafika, modelovanie a práca s materiálom. Žiaci sa prezentovali na dvoch výstavách veľmi úspešne. |
| Pobočka ZUŠ Bernolákova, Starozagorská 8 | | 88 | | Škola od svojich počiatkov sa intenzívne zaoberá súborovou a orchestrálnou činnosťou. Táto tradícia pretrváva v pôsobení Ľudovej hudby, dvoch sláčikových orchestrov a divadelných súboroch, ktoré sa predstavujú i v takých kultúrnych stánkoch ako je Thalia, Veritas, či Štátne divadlo. |

Tab. 18 Zariadenia mimoškolskej činnosti

1.3.3 Ekonomické zdroje

1.3.3.1. Ekonomická základňa

Veľmi dôležitým ukazovateľom pri analýze trhu práce je miera ekonomickej aktivity obyvateľstva, ktorá odráža veľkosť a kvalitu pracovného kapitálu. Miera ekonomickej aktivity obyvateľstva je pomer súčtu zamestnaných a nezamestnaných k počtu obyvateľov. Ekonomicky aktívne obyvateľstvo teda zahŕňa všetky osoby, či už zamestnané alebo nezamestnané, ale nezahŕňa tie nezamestnané osoby, ktoré si prácu nehľadajú.

Medzi ekonomicky aktívne obyvateľstvo patrí obyvateľstvo, ktoré vykonáva akúkoľvek platenú prácu, alebo túto prácu momentálne nevykonáva v dôsledku dočasnej práceneschopnosti, čerpania dovolenky, či pre iné okolnosti, akými sú štrajky. Do kategórie ekonomicky aktívneho obyvateľstva patria i nezamestnaní. Nezamestnané obyvateľstvo je charakterizované ako obyvateľstvo, ktoré nevykonáva žiadnu platenú prácu, no aktívne si ju hľadá. V podmienkach Slovenskej republiky to znamená, že sa musia pravidelne, každé dva týždne hlásiť na Úrade práce, sociálnych vecí a rodiny. Dobrovoľne nezamestnané obyvateľstvo, t. j. nevykonávajú žiadnu platenú prácu a ani nemajú žiaden záujem si ju nájsť, nepatrí medzi nezamestnané obyvateľstvo (z hľadiska štatistického vykazovania i z hľadiska ekonomických vied).

1.3.3.2. Trh práce a zamestnanosť

Bývajúce obyvateľstvo Mestskej časti Košice – Sídliisko KVP ekonomicky aktívne podľa spoločenskej skupiny a podľa veku a pohlavia:

| Vek | Zamestnanecká práca za mzdu, plat, inú odmenu | | | | Č PrD* | Podnikatelia | | VvRP* | OaN* | Ekon. aktívni | |
|---------|-----------------------------------------------|-------|-------------|--------|--------|--------------|------|-------|-------|---------------|-------|
| | ŠP* | SP* | P, D, Iorg* | Iný Z* | | Bez Z* | So Z | | | Spolu | Rob* |
| 15-19 | | | | | | | | | | | |
| Muži | 12 | 30 | 0 | 1 | 0 | 1 | 1 | 0 | 183 | 228 | 36 |
| Ženy | 14 | 51 | 0 | 1 | 0 | 0 | 1 | 0 | 197 | 264 | 32 |
| Spolu | 26 | 81 | 0 | 2 | 0 | 1 | 2 | 0 | 380 | 492 | 68 |
| 20-29 | | | | | | | | | | | |
| Muži | 237 | 463 | 1 | 11 | 0 | 30 | 16 | 0 | 410 | 1 168 | 431 |
| Ženy | 284 | 411 | 1 | 12 | 1 | 32 | 15 | 0 | 472 | 1 228 | 234 |
| Spolu | 521 | 874 | 2 | 23 | 1 | 62 | 31 | 0 | 882 | 2 396 | 665 |
| 30-39 | | | | | | | | | | | |
| Muži | 455 | 664 | 4 | 22 | 0 | 163 | 114 | 2 | 208 | 1 632 | 633 |
| Ženy | 1 071 | 799 | 13 | 37 | 1 | 102 | 62 | 6 | 373 | 2 464 | 628 |
| Spolu | 1 526 | 1 463 | 17 | 59 | 1 | 265 | 176 | 8 | 581 | 4 096 | 1 261 |
| 40-49 | | | | | | | | | | | |
| Muži | 1 020 | 1 126 | 8 | 36 | 1 | 261 | 175 | 0 | 355 | 2 982 | 1 181 |
| Ženy | 1 499 | 682 | 18 | 35 | 4 | 105 | 59 | 5 | 340 | 2 747 | 653 |
| Spolu | 2 519 | 1 808 | 26 | 71 | 5 | 366 | 234 | 5 | 695 | 5 729 | 1 834 |
| 50-54 | | | | | | | | | | | |
| Muži | 175 | 170 | 3 | 5 | 0 | 22 | 19 | 0 | 58 | 452 | 178 |
| Ženy | 211 | 92 | 1 | 3 | 1 | 16 | 4 | 1 | 49 | 378 | 120 |
| Spolu | 386 | 262 | 4 | 8 | 1 | 38 | 23 | 1 | 107 | 830 | 298 |
| 55-59 | | | | | | | | | | | |
| Muži | 65 | 60 | 3 | 2 | 0 | 11 | 7 | 0 | 28 | 176 | 63 |
| Ženy | 31 | 7 | 1 | 3 | 0 | 2 | 1 | 0 | 16 | 61 | 12 |
| Spolu | 96 | 67 | 4 | 5 | 0 | 13 | 8 | 0 | 44 | 237 | 75 |
| 60-64 | | | | | | | | | | | |
| muži | 11 | 2 | 0 | 0 | 0 | 0 | 0 | 0 | 1 | 14 | 3 |
| ženy | 7 | 2 | 0 | 0 | 0 | 0 | 1 | 0 | 5 | 15 | 5 |
| spolu | 18 | 4 | 0 | 0 | 0 | 0 | 1 | 0 | 6 | 29 | 8 |
| 65+ | | | | | | | | | | | |
| muži | 14 | 1 | 0 | 0 | 0 | 0 | 0 | 0 | 6 | 21 | 8 |
| ženy | 11 | 1 | 0 | 0 | 0 | 0 | 0 | 0 | 8 | 20 | 8 |
| spolu | 25 | 2 | 0 | 0 | 0 | 0 | 0 | 0 | 14 | 41 | 16 |
| Nezist. | | | | | | | | | | | |
| muži | 27 | 36 | 0 | 0 | 0 | 12 | 3 | 0 | 31 | 109 | 30 |
| ženy | 40 | 23 | 1 | 1 | 0 | 3 | 2 | 0 | 31 | 101 | 9 |
| spolu | 67 | 59 | 1 | 1 | 0 | 15 | 5 | 0 | 62 | 210 | 39 |
| Úhrn | | | | | | | | | | | |
| muži | 2016 | 2552 | 19 | 77 | 1 | 500 | 335 | 2 | 1 280 | 6 782 | 2 563 |

Mestská časť Košice – Sídliisko KVP

| Vek | Zamestnanecká práca za mzdu, plat, inú odmenu | | | | Č PrD* | Podnikatelia | | VvRP* | OaN* | Ekon. aktívni | |
|--------|-----------------------------------------------|-------|-------------|--------|--------|--------------|------|-------|-------|---------------|-------|
| | ŠP* | SP* | P, D, Iorg* | Iný Z* | | Bez Z* | So Z | | | Spolu | Rob* |
| ženy | 3 168 | 2 068 | 35 | 92 | 7 | 260 | 145 | 12 | 1 491 | 7 278 | 1 701 |
| spolu | 5 184 | 6 620 | 54 | 169 | 8 | 760 | 480 | 14 | 2 771 | 14 060 | 4 264 |
| V % | 36,9 | 32,9 | 0,4 | 1,2 | 0,1 | 5,4 | 3,4 | 0,1 | 19,7 | 100 | 30,3 |
| Produk | | | | | | | | | | | |
| muži | - | - | - | - | - | - | | - | - | 70,9 | - |
| Ženy | - | - | - | - | - | - | | - | - | 72,7 | - |
| Spolu | - | - | - | - | - | - | | - | - | 71,8 | - |
| Poprod | | | | | | | | | | | |
| | | | | | | | | | | 14,8 | |

Tab. 19 Trh práce a zamestnanosť

Zdroj: Štatistický úrad

*Vysvetlivky:

ŠP – štátny podnik;

SP – súkromný podnik;

P, D, Iorg – poľnohospodárstvo, družstvo alebo iná družstevná organizácia;

Iný Z – iný zamestnávateľ;

Č PrD – členovia produkčných družstiev;

Bez Z – bez zamestnancov;

So Z – so zamestnancami;

VvRP – vypomáhajúci v rodinnom podniku;

OaN – ostatní a nezistení;

Rob – robotníci

Ďalšie tabuľky zachytávajú bývajúce obyvateľstvo podľa stupňa ekonomickej aktivity, podľa pohlavia a miesta narodenia, a tiež podľa odvetvia hospodárstva a dochádzky do zamestnania.

Bývajúce obyvateľstvo podľa stupňa ekonomickej aktivity, podľa pohlavia a miesta narodenia za Mestskú časť Košice – Sídliisko KVP:

| Kategória | Muži | Ženy | Spolu |
|------------------------------------|--------|--------|--------|
| Osoby ekonomicky aktívne | | | |
| V % (z celkového počtu obyvateľov) | 53,7 | 54,7 | 54,2 |
| Spolu | 6 782 | 7 272 | 14 060 |
| na materskej dovolenke | 4 | 448 | 452 |
| pracujúci dôchodcovia | 65 | 125 | 190 |
| vypomáhajúci v rodinnom podniku | 2 | 12 | 14 |
| nezamestnaní | 1 123 | 1 242 | 2 365 |
| Nepracujúci dôchodcovia | 372 | 717 | 1 089 |
| Ostatní nezávislí | 189 | 117 | 306 |
| Deti a žiaci ZŠ | 3 380 | 3 312 | 6 692 |
| Žiaci a študenti | 1 575 | 1 411 | 2 986 |
| V tom | | | |
| z učilíšť | 261 | 113 | 374 |
| zo stredných škôl | 1 012 | 982 | 1 994 |
| z vysokých škôl | 302 | 316 | 618 |
| Ostatní závislí, nezistení | 341 | 459 | 800 |
| Úhrn obyvateľov | 12 638 | 13 294 | 25 933 |
| Narodení v obci súčasného bydliska | 2 410 | 2 386 | 5 796 |

| Katégória | Muži | Ženy | Spolu |
|-------------------------------------|------|------|-------|
| V % (z celkového počtu obyvateľov) | 19,1 | 17,9 | 18,5 |

Tab. 20 Obyvateľstvo podľa ekonomickej aktivity

Bývajúce obyvateľstvo ekonomicky aktívne podľa pohlavia, odvetvia hospodárstva a dochádzky do zamestnania:

| Katégória | Muži | Ženy | Spolu | Dochádza do zamestnania |
|---------------------------------------------------------------------------------------|-------|-------|--------|-------------------------|
| Poľnohospodárstvo, poľovníctvo a súvisiace služby | 29 | 12 | 41 | 27 |
| Lesníctvo, ťažba dreva a pridružené služby | 13 | 4 | 17 | 11 |
| Rybolov, chov rýb | - | - | - | - |
| Ťažba nerastných surovín | 27 | 8 | 35 | 31 |
| Priemyselná výroba | 1 796 | 771 | 2 567 | 2 292 |
| Výroba a rozvod elektriny, plynu a vody | 110 | 67 | 177 | 156 |
| Stavebníctvo | 369 | 106 | 475 | 362 |
| Veľkoobchod a maloobchod, oprava motorových vozidiel, motocyklov a spotrebného tovaru | 611 | 998 | 1 609 | 1 181 |
| Hotely a reštaurácie | 98 | 177 | 275 | 196 |
| Doprava, skladovanie a spoje | 450 | 347 | 797 | 713 |
| Peňažníctvo a poisťovníctvo | 72 | 211 | 283 | 232 |
| Nehnuteľnosti, prenajímanie a obchodné služby, výskum a vývoj | 362 | 342 | 704 | 571 |
| Verejná správa a obrana, povinné sociálne zabezpečenie | 453 | 579 | 1 032 | 849 |
| Školstvo | 223 | 868 | 1 091 | 814 |
| Zdravotníctvo a sociálna starostlivosť | 134 | 834 | 968 | 866 |
| Ostatné verejné, sociálne a osobné služby | 162 | 183 | 345 | 274 |
| Súkromné domácnosti s domácim personálom | - | - | - | - |
| Exteritoriálne organizácie a združenia | 3 | 2 | 5 | 4 |
| EA bez udania odvetví | 1 870 | 1 769 | 3 639 | 598 |
| Spolu | 6 782 | 7 278 | 14 060 | 9 177 |

Tab. 21 Obyvateľstvo ekonomicky aktívne podľa pohlavia, odvetvia hospodárstva a dochádzky do zamestnania

Z tabuliek nám vyplýva, že najviac ekonomicky aktívnych obyvateľov je zamestnaných v odvetviach – priemyselná výroba, veľkoobchod a maloobchod, doprava, verejná správa a školstvo. Ďalším zaujímavým faktom, ktorý nám vyplynul z tejto tabuľky je, že zo 14 060 ekonomicky aktívnych osôb 9 177 dochádza za zamestnaním.

Kategorizáciu organizácií podľa počtu pracovníkov zachytáva nasledujúca tabuľka:

| Počet pracovníkov | Právnické osoby | Percentuálny podiel | Fyzické osoby | Percentuálny podiel |
|-------------------|-----------------|---------------------|---------------|---------------------|
| 0-4 | 218 | 75,17 | 1861 | 96,03 |
| 5-9 | 40 | 13,79 | 54 | 2,79 |
| 10-19 | 29 | 10 | 18 | 0,93 |
| 20-24 | 1 | 0,34 | 4 | 0,21 |
| 25- 49 | 0 | 0 | 1 | 0,05 |
| 50- 99 | 1 | 0,34 | 0 | 0 |
| 200-249 | 1 | 0,34 | 0 | 0 |

| Počet pracovníkov | Právnické osoby | Percentuálny podiel | Fyzické osoby | Percentuálny podiel |
|-------------------|-----------------|---------------------|---------------|---------------------|
| 500- 999 | 0 | 0 | 0 | 0 |

Tab. 22 Kategorizácia organizácií podľa počtu zamestnancov

1.3.3.3. Podnikateľská sféra

| Právna forma | Počet firiem |
|-----------------------------------------------------------------------------------------------|--------------|
| Podnikateľ fyzická osoba nezapísaný v Obchodnom registri | 1821 |
| Podnikateľ fyzická osoba zapísaný v Obchodnom registri | 10 |
| Samostatne hospodáriaci roľník nezapísaný v Obchodnom registri | 0 |
| Slobodné povolanie - fyzická osoba podnikajúca na základe iného ako živnostenského zákona | 76 |
| Podnikateľ fyzická osoba nezapísaný v Obchodnom registri súčasne ako samostatne hosp. roľník | 3 |
| Podnikateľ fyzická osoba zapísaný v Obchodnom registri súčasne ako samostatne hosp. roľník | 0 |
| Podnikateľ fyzická osoba nezapísaný v Obchodnom registri súčasne ako osoba so slob. povolaním | 38 |
| Podnikateľ fyzická osoba zapísaný v Obchodnom registri súčasne ako osoba so slob. povolaním | 1 |
| Verejná obchodná spoločnosť | 3 |
| Spoločnosť s ručením obmedzením | 258 |
| Akiová spoločnosť | 1 |
| Komanditná spoločnosť | 0 |
| Družstvo | 0 |
| Príspevková organizácia | 0 |
| Spoločenstvá vlastníkov pozemkov, bytov a pod. | 0 |
| Štátny podnik | 0 |
| Zahraničná osoba právnickej osoby – organizačná zložka | 0 |
| Zahraničná osoba fyzickej osoby – organizačná zložka | 16 |
| Združenie (zväz, spolok, klub a iné) | 1 |

Tab. 23 Firmy podľa právnej formy

| Druh vlastníctva | Počet firiem |
|--------------------------------------------------|--------------|
| Vlastníctvo územnej samosprávy | 0 |
| Medzinárodné s prevažujúcim verejným sektorom | 0 |
| Súkromné tuzemské | 2194 |
| Družstevné | 0 |
| Štátne | 0 |
| Vlastníctvo združení, politických strán a cirkví | 1 |
| Zahraničné | 25 |
| Medzinárodné s prevažujúcim súkromným sektorom | 8 |
| Spolu | 2228 |

Tab. 24 Firmy podľa vlastníctva

| Kód | Sekcia/divízia | Počet subjektov |
|-----------|-------------------------------------------------------------------------------------------------------------------------------------|-----------------|
| A | Poľnohospodárstvo, poľovníctvo a lesníctvo | |
| 01 | Poľnohospodárstvo, poľovníctvo a súvisiace služby | 12 |
| 02 | Lesníctvo, ťažba dreva a súvisiace služby | 6 |
| B | Rybolov, chov rýb | |
| 05 | Rybolov, chov rýb a súvisiace služby | 0 |
| C | Ťažba nerastných surovín | |
| CA | Ťažba energetických surovín | |
| 10 | Ťažba čierneho uhlia, hnedého uhlia a lignitu; ťažba rašeliny | 0 |
| 11 | Ťažba ropy a zemného plynu; súvisiace služby okrem prieskumu | 0 |
| 12 | Ťažba a úprava uránových a tóriových rúd | 0 |
| CB | Ťažba neenergetických surovín | |
| 13 | Ťažba a úprava rúd | 0 |
| 14 | Ťažba a úprava ostatných nerastov | 0 |
| D | Priemyselná výroba | |
| DA | Výroba potravín, nápojov a tabakových výrobkov | |
| 15 | Výroba potravín a nápojov | 7 |
| 16 | Výroba tabakových výrobkov | 0 |
| DB | Výroba textílií a odevov | |
| 17 | Výroba textílií | 7 |
| 18 | Výroba odevov; úprava a farbenie kožušín | 20 |
| DC | Spracúvanie kože a výroba kožených výrobkov | |
| 19 | Vyčiňovanie a úprava kože; výroba brašnárskeho a sedlárskeho tovaru a obuvi | 0 |
| DD | Spracúvanie dreva a výroba výrobkov z dreva | |
| 20 | Spracúvanie dreva a výroba výrobkov z dreva a korku okrem výroby nábytku; výroba výrobkov zo slamy, z prútia a podobných materiálov | 33 |
| DE | Výroba celulózy, papiera a výrobkov z papiera; vydavateľstvo a tlač | |
| 21 | Výroba celulózy, papiera a výrobkov z papiera | 1 |
| 22 | Vydavateľstvo, tlač a reprodukcia nahratých nosičov záznamu | 43 |
| DF | Výroba koksu, rafinovaných ropných produktov a jadrového paliva | |
| 23 | Výroba koksu, rafinovaných ropných produktov a jadrového paliva | 0 |
| DG | Výroba chemikálií, chemických výrobkov a chemických vlákien | |
| 24 | Výroba chemikálií a chemických výrobkov | 1 |
| DH | Výroba výrobkov z gumy a plastov | |
| 25 | Výroba výrobkov z gumy a plastu | 2 |
| DI | Výroba ostatných nekovových minerálnych výrobkov | |
| 26 | Výroba ostatných nekovových minerálnych výrobkov | 7 |
| DJ | Výroba kovov a kovových výrobkov | |
| 27 | Výroba kovov | 2 |
| 28 | Výroba kovových konštrukcií a kovových výrobkov okrem výroby strojov a zariadení | 120 |
| DK | Výroba strojov a zariadení i. n. | |
| 29 | Výroba strojov a zariadení i. n. | 19 |
| DL | Výroba elektrických a optických zariadení | |
| 30 | Výroba kancelárskych strojov a počítačov | 1 |
| 31 | Výroba elektrických strojov a prístrojov i. n. | 25 |
| 32 | Výroba rádiových, televíznych a komunikačných zariadení a prístrojov | 2 |
| 33 | Výroba zdravotníckych, presných a optických prístrojov, hodín a hodiniek | 12 |
| DM | Výroba dopravných prostriedkov | |

| Kód | Sekcia/divízia | Počet subjektov |
|-----------|----------------------------------------------------------------------------------------------------------|-----------------|
| 34 | Výroba motorových vozidiel, prívesov a návesov | 0 |
| 35 | Výroba ostatných dopravných zariadení | 1 |
| DN | Výroba i. n. | |
| 36 | Výroba nábytku; výroba i. n. | 19 |
| 37 | Recyklovanie | 9 |
| E | Výroba a rozvod elektriny, plynu a vody | |
| 40 | Výroba a rozvod elektriny, plynu, pary a teplej vody | 1 |
| 41 | Úprava a rozvod vody | 0 |
| F | Stavebníctvo | |
| 45 | Stavebníctvo | 253 |
| G | Veľkoobchod a maloobchod; oprava motorových vozidiel, motocyklov a spotrebného tovaru | |
| 50 | Predaj, údržba a oprava motorových vozidiel a motocyklov; maloobchodný predaj pohonných látok | 40 |
| 51 | Veľkoobchod a sprostredkovanie veľkoobchodu okrem motorových vozidiel a motocyklov | 502 |
| 52 | Maloobchod okrem motorových vozidiel a motocyklov; oprava tovaru osobnej potreby a potrieb pre domácnosť | 386 |
| H | Hotely a reštaurácie | |
| 55 | Hotely a reštaurácie | 46 |
| I | Doprava, skladovanie, pošty a telekomunikácie | |
| 60 | Pozemná doprava, potrubná doprava | 44 |
| 61 | Vodná doprava | 0 |
| 62 | Letecká a kozmická doprava | 0 |
| 63 | Vedľajšie a pomocné činnosti v doprave; činnosti cestovných kancelárií | 8 |
| 64 | Pošty a telekomunikácie | 4 |
| J | Finančné sprostredkovanie | |
| 65 | Finančné sprostredkovanie okrem poistenia a dôchodkového zabezpečenie | 2 |
| 66 | Poistenie a dôchodkové zabezpečenie okrem povinného sociálneho | 0 |
| 67 | Pomocné činnosti súvisiace s finančným sprostredkovaním | 48 |
| K | Nehnutelnosti, prenájom a obchodné činnosti | |
| 70 | Činnosti v oblasti nehnuteľnosti | 23 |
| 71 | Prenájom strojov a zariadení bez obsluhy a prenájom tovaru osobnej spotreby a potrieb pre domácnosť | 2 |
| 72 | Počítačové a súvisiace činnosti | 49 |
| 73 | Výskum a vývoj | 2 |
| 74 | Iné obchodné služby | 318 |
| L | Verejná správa a obrana; povinné sociálne zabezpečenie | |
| 75 | Verejná správa a obrana; povinné sociálne zabezpečenie | 0 |
| M | Školstvo | |
| 80 | Školstvo | 23 |
| N | Zdravotníctvo a sociálna pomoc | |
| 85 | Zdravotníctvo a sociálna pomoc | 41 |
| O | Ostatné spoločenské, sociálne a osobné služby | |
| 90 | Odstraňovanie odpadových vôd a odpadov, hygienické a podobné činnosti | 0 |
| 91 | Činnosti členských organizácií e. n. | 0 |
| 92 | Rekreačné, kultúrne a športové činnosti | 21 |
| 93 | Ostatné služby | 66 |

| Kód | Sekcia/divízia | Počet subjektov |
|----------|------------------------------------------------------------------------------|-----------------|
| P | Činnosti domácnosti | |
| 95 | Činnosti domácností ako zamestnávateľov domáceho personálu | 0 |
| 96 | Nerozlíšené činnosti v domácnostiach produkujúce tovar pre vlastné použitie | 0 |
| 97 | Nerozlíšené činnosti v domácnostiach produkujúce služby pre vlastné použitie | 0 |
| Q | Exteritoriálne organizácie a združenia | |
| 99 | Exteritoriálne organizácie a združenia | 0 |
| | Spolu | |

Tab. 25 Právnické osoby podľa hlavnej kategórie ŠKEČ

| Druh | Počet |
|-----------------------------------|-------|
| Predajne potravinárskeho tovaru | 34 |
| Predajne zmiešaného tovaru | 3 |
| Predajne nepotravinárskeho tovaru | 65 |
| Predajne pohonných látok | 1 |
| Obchodné domy a nákupné strediská | 7 |
| Pohostinstvá | 21 |
| Pošty | 1 |
| Zastúpenia bánk | 3 |
| Zastúpenia poisťovní | - |

Tab. 26 Vybrané služby

1.3.3.4. Nezamestnanosť

Nezamestnanosť je bližšie v rokoch 1999-2008 rozpísaná v Tab. 27 Vývoj počtu evidovaných nezamestnaných za roky 1999-2008, Tab. 28 Štruktúra nezamestnaných podľa stupňa dosiahnutého vzdelania, Tab. 29 Štruktúra nezamestnaných podľa veku, Tab. 30 Štruktúra nezamestnaných podľa klasifikácie posledného zamestnania (KZAM PZ) a Tab. 31 Štruktúra nezamestnaných podľa dĺžky evidencie. Jednotlivé kategórie popisuje Graf 3 Grafické znázornenie vývoja nezamestnanosti podľa pohlavia, Graf 4 Grafické znázornenie vývoja štruktúry nezamestnaných podľa dosiahnutého vzdelania, Graf 5 Grafické znázornenie vývoja štruktúry nezamestnaných podľa veku, Graf 6 Grafické znázornenie vývoja štruktúry nezamestnaných podľa dĺžky evide a Graf 7 Grafický náčrt vývoja štruktúry nezamestnaných podľa predchádzajúceho zamestnani.

Nezamestnanosť v Mestskej časti Košice – Sídliisko KVP sleduje Úrad práce, sociálnych vecí a rodiny so sídlom v meste Košice.

V rámci evidencie nezamestnaných v mestskej časti vývoj nezamestnanosti od roku 2001 zaznamenával dlhodobý pokles pričom v roku 2008 mierne stúpol. Nezamestnanosť prevažuje u žien. Prevažujú nezamestnaní s nižším dosiahnutým základným alebo učňovským vzdelaním s výučným listom, so stredným vzdelaním s maturitou a takisto so vzdelaním na stredných odborných školách. Podľa vekovej kategórie najviac nezamestnaných je vo veku od 20 do 29 rokov. Prevládajú nezamestnaní s dĺžkou evidencie do 1 roka.

| Rok | 1999 | 2000 | 2001 | 2002 | 2003 | 2004 | 2005 | 2006 | 2007 | 2008 |
|-------|-------|-------|-------|-------|-------|-------|-------|-------|------|------|
| Muži | 937 | 980 | 1 060 | 977 | 829 | 686 | 618 | 467 | 407 | 470 |
| Ženy | 971 | 1 122 | 1 134 | 996 | 905 | 863 | 783 | 661 | 574 | 522 |
| Spolu | 1 908 | 2 102 | 2 194 | 1 973 | 1 734 | 1 549 | 1 401 | 1 128 | 981 | 992 |

Tab. 27 Vývoj počtu evidovaných nezamestnaných za roky 1999-2008

| Rok | 1999 | 2000 | 2001 | 2002 | 2003 | 2004 | 2005 | 2006 | 2007 | 2008 |
|------------------------|-------|-------|-------|-------|-------|-------|-------|-------|------|------|
| 0 - Bez vzdelania | 2 | 4 | 1 | 4 | 2 | 1 | 2 | 1 | 2 | 1 |
| 1 - Základné vzdelanie | 349 | 376 | 400 | 319 | 263 | 231 | 201 | 171 | 145 | 127 |
| 2 - SOU vyučený | 665 | 681 | 720 | 638 | 543 | 487 | 441 | 349 | 299 | 274 |
| 3 - SOU bez maturity | 5 | 5 | 5 | 5 | 4 | 5 | 6 | 3 | 0 | 0 |
| 4 - SOU s maturitou | 194 | 232 | 262 | 288 | 245 | 216 | 211 | 149 | 119 | 153 |
| 5 - Gymnázium | 115 | 150 | 149 | 107 | 85 | 78 | 77 | 66 | 73 | 64 |
| 6 - SOŠ | 464 | 541 | 532 | 489 | 462 | 421 | 357 | 303 | 248 | 248 |
| 7 - vyššie vzdelanie | 6 | 9 | 8 | 15 | 10 | 10 | 23 | 9 | 13 | 22 |
| 8 - VŠ | 108 | 104 | 117 | 108 | 120 | 100 | 83 | 76 | 79 | 103 |
| 9 - vedecká príprava | 0 | 0 | 0 | 0 | 0 | 0 | 0 | 1 | 3 | 0 |
| Spolu | 1 908 | 2 102 | 2 194 | 1 973 | 1 734 | 1 549 | 1 401 | 1 128 | 981 | 992 |

Tab. 28 Štruktúra nezamestnaných podľa stupňa dosiahnutého vzdelania

| Rok | 1999 | 2000 | 2001 | 2002 | 2003 | 2004 | 2005 | 2006 | 2007 | 2008 |
|--------------|------|-------|------|-------|-------|-------|-------|-------|------|------|
| Do 19 rokov | 319 | 336 | 352 | 202 | 130 | 116 | 91 | 36 | 29 | 25 |
| 20-29 rokov | 512 | 644 | 699 | 718 | 637 | 509 | 476 | 430 | 333 | 413 |
| 30-39 rokov | 513 | 486 | 415 | 335 | 288 | 244 | 186 | 149 | 133 | 120 |
| 40-49 rokov | 474 | 540 | 589 | 565 | 525 | 495 | 460 | 338 | 280 | 224 |
| 50-54 rokov | 67 | 68 | 108 | 122 | 119 | 153 | 147 | 133 | 142 | 147 |
| 55-60 rokov | 23 | 28 | 30 | 30 | 34 | 30 | 39 | 38 | 62 | 62 |
| nad 60 rokov | 0 | 0 | 1 | 1 | 1 | 2 | 2 | 4 | 2 | 1 |
| Spolu | 1908 | 2 102 | 2194 | 1 973 | 1 734 | 1 549 | 1 401 | 1 128 | 981 | 992 |

Tab. 29 Štruktúra nezamestnaných podľa veku

| Rok | 1999 | 2000 | 2001 | 2002 | 2003 | 2004 | 2005 | 2006 | 2007 | 2008 |
|--------|-------|-------|-------|-------|-------|-------|-------|-------|------|------|
| KZAM 0 | 0 | 0 | 0 | 0 | 1 | 0 | 0 | 0 | 0 | 0 |
| KZAM 1 | 22 | 21 | 24 | 24 | 12 | 11 | 10 | 11 | 14 | 7 |
| KZAM 2 | 65 | 69 | 63 | 56 | 48 | 40 | 39 | 35 | 24 | 26 |
| KZAM 3 | 154 | 155 | 180 | 152 | 126 | 134 | 94 | 93 | 98 | 96 |
| KZAM 4 | 123 | 136 | 133 | 139 | 141 | 102 | 67 | 54 | 52 | 47 |
| KZAM 5 | 185 | 217 | 261 | 223 | 161 | 152 | 131 | 116 | 98 | 107 |
| KZAM 6 | 5 | 9 | 10 | 17 | 12 | 5 | 3 | 1 | 4 | 1 |
| KZAM 7 | 159 | 147 | 162 | 175 | 123 | 84 | 71 | 45 | 50 | 48 |
| KZAM 8 | 85 | 87 | 93 | 63 | 52 | 46 | 44 | 29 | 27 | 28 |
| KZAM 9 | 204 | 206 | 261 | 236 | 195 | 180 | 145 | 114 | 94 | 82 |
| KZAM A | 906 | 1 055 | 1 007 | 888 | 863 | 795 | 797 | 630 | 520 | 550 |
| Spolu | 1 908 | 2 102 | 2 194 | 1 973 | 1 734 | 1 549 | 1 401 | 1 128 | 981 | 992 |

Tab. 30 Štruktúra nezamestnaných podľa klasifikácie posledného zamestnania (KZAM PZ)

KZAM 0 - Príslušníci armády (profesionálni vojaci)

KZAM 1 - Zákonodarcovia, vedúci a riadiaci pracovníci

KZAM 2 - Vedeckí a odborní duševní pracovníci

KZAM 3 - Technickí, zdravotníckí a pedagogickí pracovníci

KZAM 4 - Nižší administratívni pracovníci

KZAM 5 – Prevádzkoví pracovníci v službách a obchode

KZAM 6 – Kvalifikovaní robotníci v poľnohospodárstve, lesníctve, spracovatelia, opravári

KZAM 7 – Remeselníci a kvalifikovaní výrobcovia, spracovatelia, opravári

KZAM 8 – Obsluha strojov a zariadení

KZAM 9 – Pomocní a nekvalifikovaní pracovníci

KZAM A – Osoby bez pracovného zaradenia

| Rok | 1999 | 2000 | 2001 | 2002 | 2003 | 2004 | 2005 | 2006 | 2007 | 2008 |
|-------------|-------|-------|-------|-------|-------|-------|-------|-------|------|------|
| Do 12 mes. | 1 304 | 1 236 | 1 293 | 1 165 | 1 072 | 928 | 838 | 670 | 612 | 679 |
| 13-24 mes. | 403 | 608 | 493 | 420 | 324 | 287 | 237 | 163 | 111 | 120 |
| Nad 24 mes. | 201 | 258 | 408 | 388 | 338 | 334 | 326 | 295 | 258 | 193 |
| Spolu | 1 908 | 2 102 | 2 194 | 1 973 | 1 734 | 1 549 | 1 401 | 1 128 | 981 | 992 |

Tab. 31 Štruktúra nezamestnaných podľa dĺžky evidencie

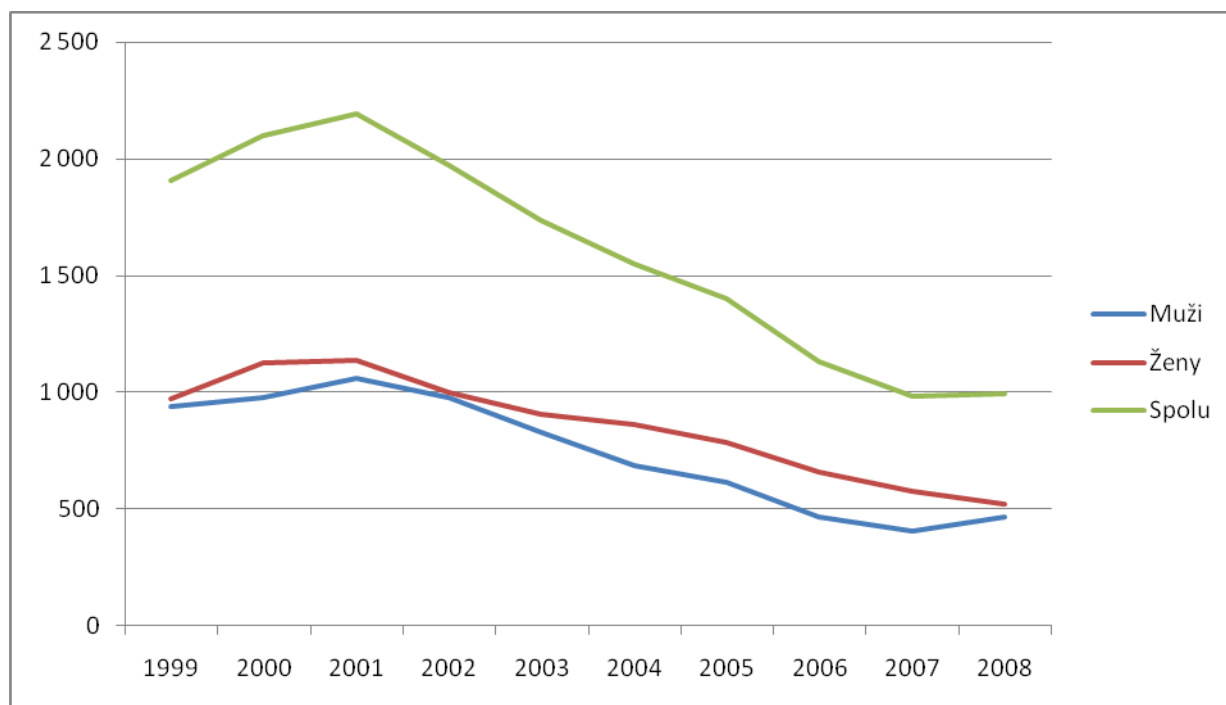

Graf 3 Grafické znázornenie vývoja nezamestnanosti podľa pohlavia

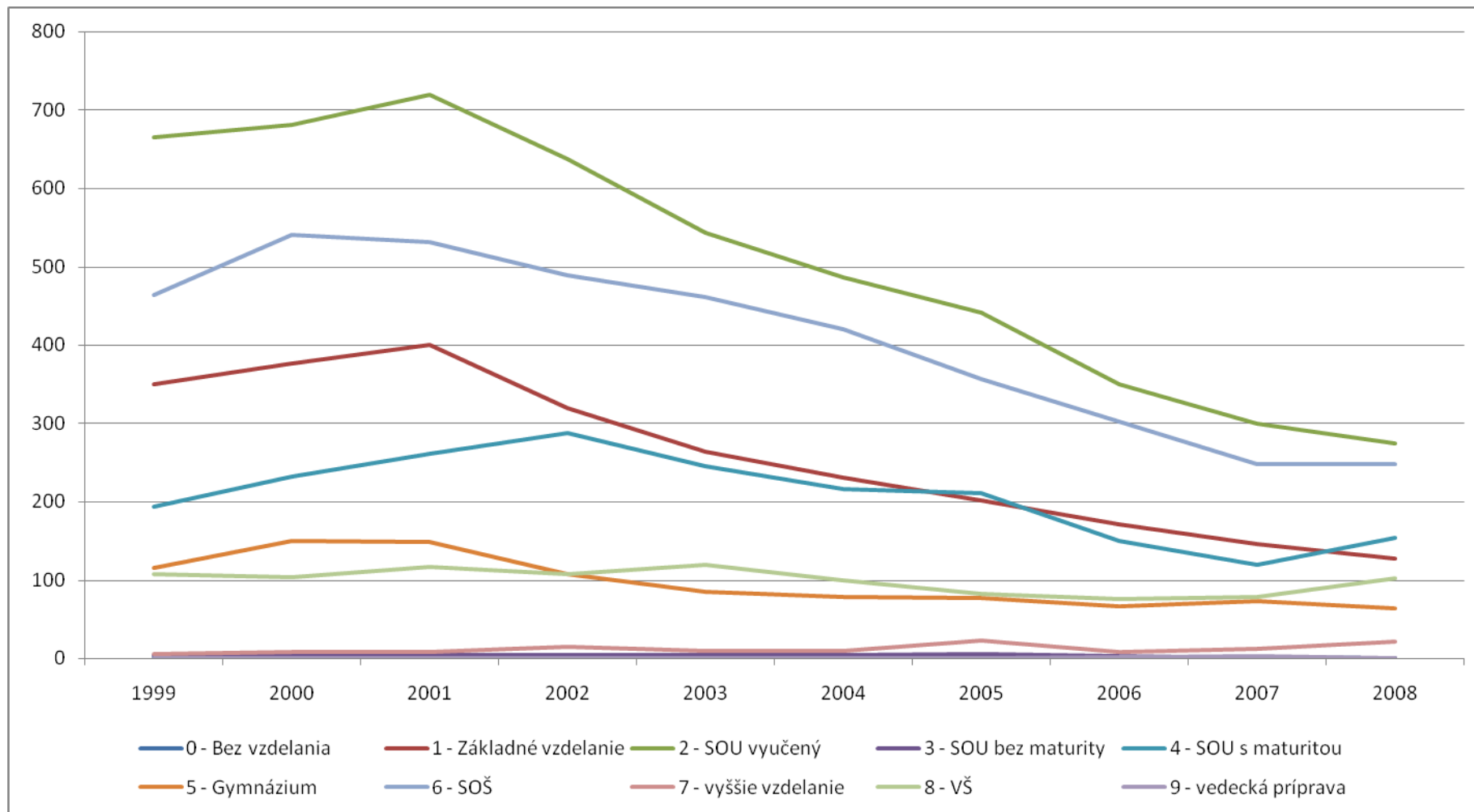

Graf 4 Grafické znázornenie vývoja štruktúry nezamestnaných podľa dosiahnutého vzdelania

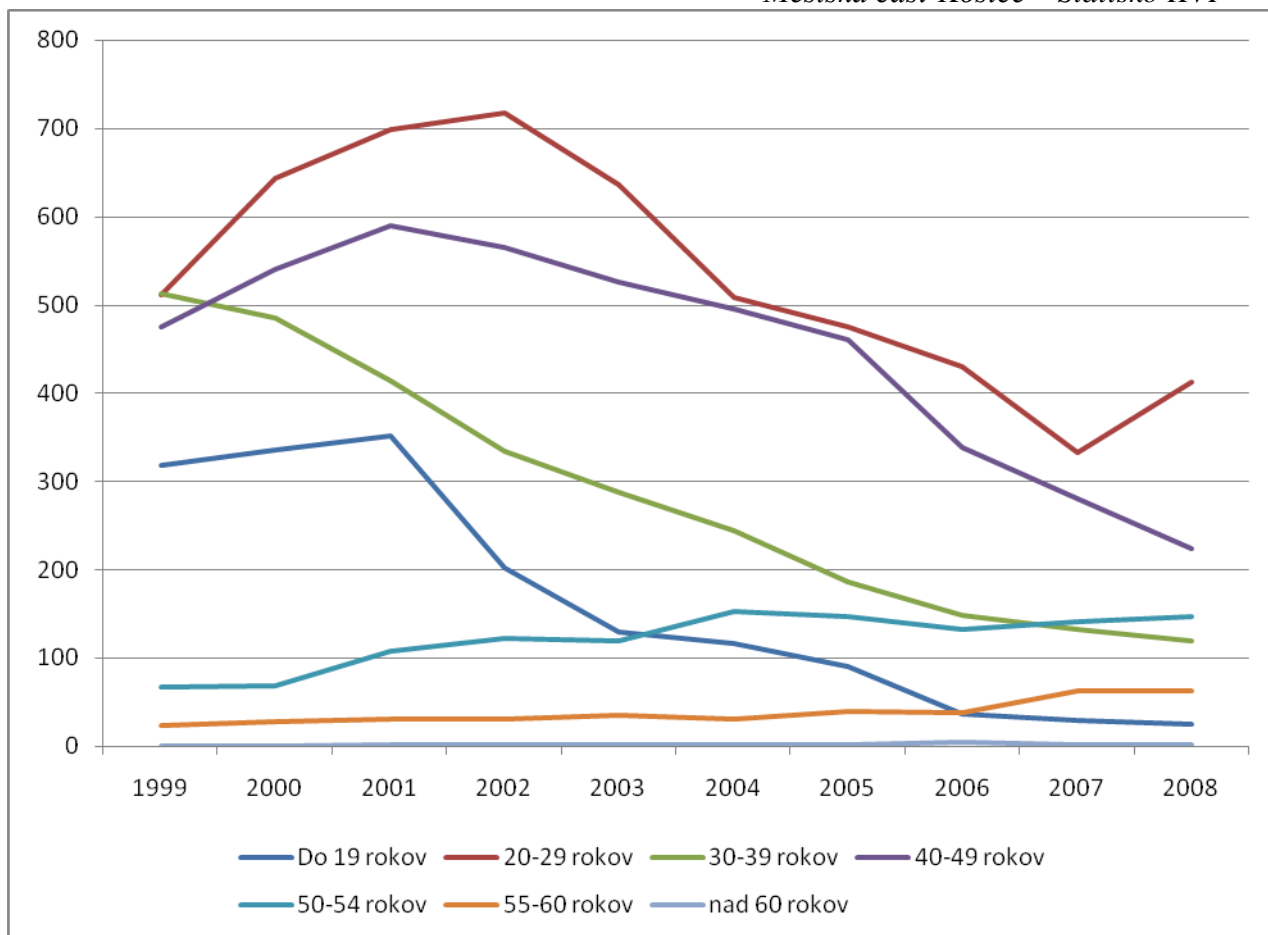

Graf 5 Grafické znázornenie vývoja štruktúry nezamestnaných podľa veku

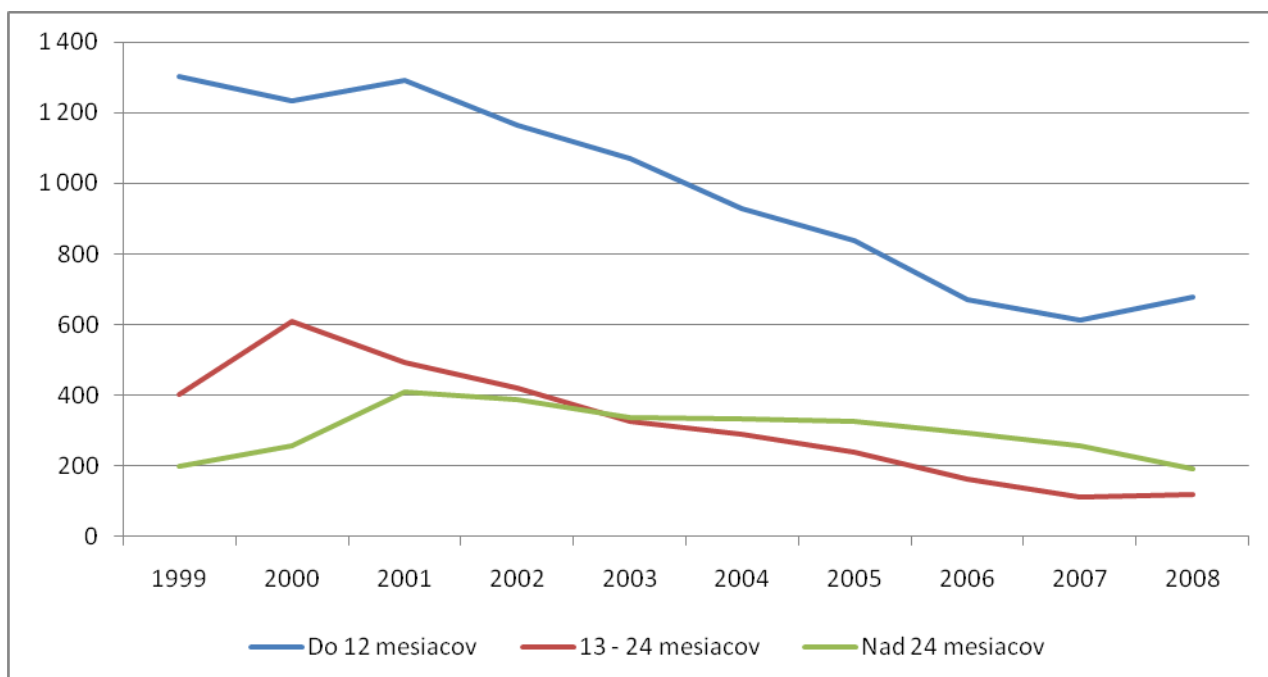

Graf 6 Grafické znázornenie vývoja štruktúry nezamestnaných podľa dĺžky evidencie

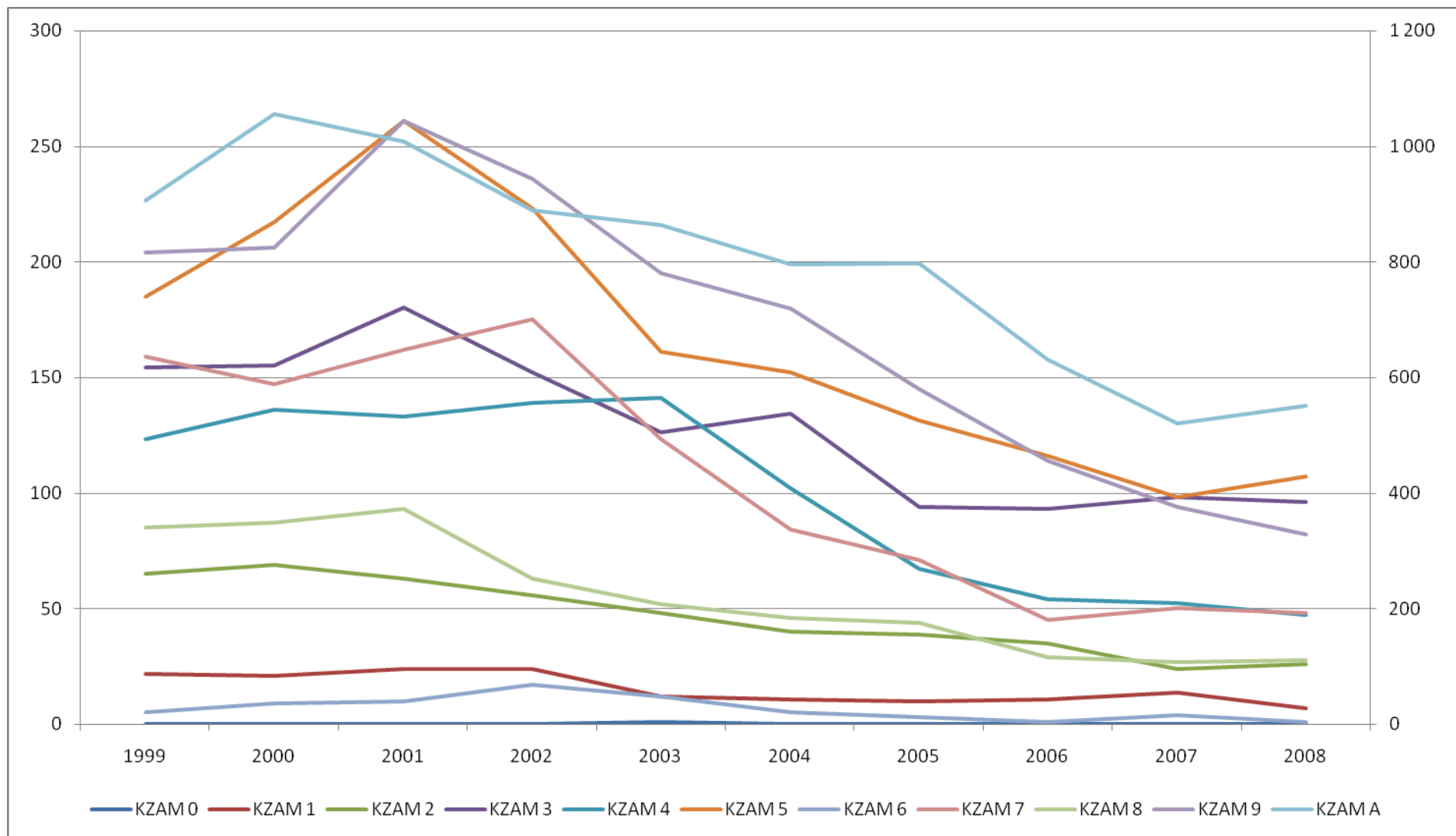

Graf 7 Grafický náčrt vývoja štruktúry nezamestnaných podľa predchádzajúceho zamestnania

1.3.3.5. Cestovný ruch

Cestovný ruch je významným činiteľom ekonomického rastu, zamestnanosti a regionálneho rozvoja, s pozitívnym vplyvom na kultúrny a sociálny život mestskej časti. Významný je aj vplyv cestovného ruchu na vývoj zamestnanosti, pričom veľkú časť zamestnancov predstavuje relatívne málo kvalifikovaná pracovná sila. Práve tá, ktorá tvorí podstatnú časť nezamestnaných. Okrem pracovných miest v zariadeniach cestovného ruchu, vyvoláva tvorbu pracovných miest aj v dodávateľských odvetviach. Z toho dôvodu je veľmi dôležité hľadať spôsoby a vhodné príležitosti pre rozvoj turizmu.

Základná štatistika cestovného ruchu je mapovaná za celé mesto Košice:

| Ukazovateľ | Ubytovacie zariadenia spolu | Z toho hotely, motely, penzióny |
|-----------------------------------------------|-----------------------------|---------------------------------|
| Počet ubytovacích zariadení | 30 | 17 |
| Izieb | 997 | 582 |
| Lôžok | 2 087 | 1 266 |
| Návštevníci spolu v tom | 120 191 | 65 401 |
| Domáci | 80 570 | 36 900 |
| Zahraniční | 39 621 | 28 501 |
| Počet prenocovaní spolu v tom návštevníkov | 203 385 | 109 352 |
| Domácich | 123 430 | 52 141 |
| zahraničných | 79 955 | 57 211 |
| Priemerný počet prenocovaní | | |
| 1 návštevníka spolu | 1,7 | 1,7 |
| domáceho návštevníka | 1,5 | 1,4 |
| zahraničného návštevníka | 2,0 | 2,0 |
| Čisté využitie kapacity | 28,7 | 27,5 |

Tab. 32 Základná štatistika cestovného ruchu mesta Košice

| Krajina trvalého pobytu zahraničných návštevníkov | Počet návštevníkov | Štruktúra v % |
|---------------------------------------------------|--------------------|---------------|
| Spolu | 39 621 | 100 |
| v tom | | |
| Bulharsko | 313 | 0,8 |

| | | |
|---------------------|--------|------|
| Česká republika | 12 559 | 31,7 |
| Francúzsko | 1 006 | 2,5 |
| Grécko | 100 | 0,3 |
| Holandsko | 619 | 1,6 |
| Chorvátsko | 234 | 0,6 |
| Juhoslávia | 206 | 0,5 |
| Maďarsko | 3 115 | 7,9 |
| Nemecko | 2 695 | 6,8 |
| Poľsko | 4 500 | 11,4 |
| Rakúsko | 1 641 | 4,1 |
| Rumunsko | 542 | 1,4 |
| Rusko | 432 | 1,1 |
| Ukrajina | 1 641 | 4,1 |
| Kanada | 314 | 0,8 |
| USA | 2 342 | 5,9 |
| Japonsko | 449 | 1,1 |
| Austrália a Oceánia | 244 | 0,6 |
| ostatné štáty | 6 669 | 16,8 |

Tab. 33 Počet návštevníkov mesta Košice

Stravovacie zariadenia v Mestskej časti Košice – Sídliisko KVP sú popísané v nasledujúcej tabuľke:

| Stravovacie zariadenia | | |
|------------------------|-------|-------------------------------------------------------------------------------------------------------------------------------------------|
| Stravovacie zariadenie | Počet | Zoznam |
| Reštaurácie | 6 | Fregata , OC Grunt, Trieda KVP 1 Amigos , Moskovská trieda 3 Caffe restaurant Doňa , Drábova 7 Kelt pub Bowling Rodeo klub |
| Pizzerie | 3 | Mix Marion , Hemerkova 39 Zlatý zvon, Wuppertálska 4 Donášková služba, Tr. KVP 4 |
| Kaviarne | 2 | Kaviareň , Trieda KVP 4 (Bon Bon) Ratania |
| Bary | 4 | G a W, snack bar, Cottbuská 3 Humno denný bar, Cottbuská 36 Džemo bar Fontana |
| Bufet | 4 | Bufet v budove polikliniky, Cottbuská 13 Bufet v škole , Čordákova 52 Big Burger , Moskovská trieda HamHam , Hemerkova 39 |

| | | |
|--------------|---|-------------------------------------------------------------------------------------------------------------------------------------------------|
| Pohostinstvá | 6 | Rodeo club, Čordákova 2 Prevádzka Klub 21, Dénešova 16 Bowling pub, Trieda KVP 1 Piváreň Harley, Cottbuská 3 Kelt Pub, Trieda KVP 1 |
| Cukrárne | 1 | Cukráreň na Grunte, Trieda KVP 1 |

Tab. 34 Stravovacie zariadenia v Mestskej časti Košice – Sídliisko KVP

Na základe tejto podrobnej štatistiky, môžeme konštatovať, že počet turistov za celé mesto Košice nie je veľký. Zariadenia cestovného ruchu a kvalita podporných služieb výrazne zaostávajú za štandardom vyhľadávaných centier turistického ruchu. Mestská časť Košice – Sídliisko KVP predstavuje mestskú časť s dominantným bytovým zastúpením a preto sa v nej nenachádzajú významnejšie kultúrne, historické alebo iné zaujímavosti pre turistov, ktoré sú sústredené predovšetkým v centrálnej historickej časti mesta Košice. Disponuje však dostatočnými stravovacími kapacitami, ktoré by bolo vhodné doplniť o rôznorodé zariadenia pre trávenie voľného času pre turistov predovšetkým športového a spoločenského charakteru.

1.4 Materiálne a fyzické zdroje

1.4.1 Zariadenia občianskej vybavenosti

Typ a množstvo zariadení občianskej vybavenosti sú ovplyvnené, veľkosťou mestskej časti, počtom obyvateľov a návštevníkov mestskej časti a ich potrebami. Z hľadiska rozsahu a kapacít je v súčasnosti občianska vybavenosť v mestskej časti dostačujúca. V Mestskej časti Košice – Sídliisko KVP sa nachádzajú 4 obchodné centrá, 1 obchodný dom Billa, 1 veľkopredajňa potravín Lidl, 1 supermarket COOP Jednota, 102 rôznych menších predajní, 21 pohostinstiev a 1 pošta. Vzhľadom na koncentráciu obyvateľov je vybavenosť sídliska nákupnými možnosťami dostatočná. Na sídlisku však chýba vyššia občianska vybavenosť, v ktorej by sa konali kultúrno spoločenské aktivity.

| Zariadenia občianskej vybavenosti v MČ | | |
|----------------------------------------|-------|--------------|
| Zariadenie | Počet | Popis |
| Predajne potravinárskeho tovaru | 34 | |
| Predajne zmiešaného tovaru | 3 | |
| Predajne nepotravinárskeho tovaru | 65 | |
| Predajne pohonných látok | 1 | |
| Predajne motorových vozidiel | - | |
| Obchodné domy a nákupné strediská | 4 | |
| Pohostinstvá | 21 | |
| Pošty | 1 | Cottbuská 36 |
| Zastúpenia bánk | 3 | |

Tab. 35 Zariadenia občianskej vybavenosti v mestskej časti

Mestská časť Košice – Sídliisko KVP bude z hľadiska rozvoja a skvalitňovania miestnej občianskej vybavenosti v budúcnosti podporovať :

- Výstavbu senior domu v priestoroch bývalej MŠ Drocárov park,
- Výstavbu verejného WC,
- Údržbu objektov v správe mestskej časti – okrskové centrá na Cottbuskej, Hemerkovej, ulici a objekt bývalej MŠ na Bauerovej ulici,
- Rekonštrukcia objektu Miestneho úradu,
- Výstavby objektov občianskej vybavenosti v lokalitách Moskovská trieda, Kopa Girbeš v zmysle spracovaných štúdií,
- Výstavbu etnografického múzea a príľahlého amfiteátra na ploche medzi zdravotným strediskom a rozostavaným kostolom,
- Výstavbu cintorína v zmysle štúdie Kopa Girbeš.

1.4.2 Rozvoj bývania

Podľa výsledkov sčítania obyvateľov, domov a bytov z mája 2001 sa v Mestskej časti Košice – Sídliisko KVP nachádzalo 391 domov, z toho 1 rodinný dom, 388 bytových domov a 2 ostatných budov, 7 866 bytov, z toho 1-neobývaný v rodinnom dome, 7 864 v bytových domoch a 1 v ostatných budovách. Počet osôb na jeden byt sú 3,35 osoby. Priemerný vek domov je 16 rokov. Prevažná väčšina obyvateľov obýva bytové domy.

| Bytový fond podľa druhu budovy | | | | |
|---------------------------------------------------|--------------|-------------|----------------|-------|
| | Rodinné domy | Bytové domy | Ostatné budovy | Spolu |
| Domov spolu | 1 | 388 | 2 | 391 |
| z toho obývané | 0 | 388 | 1 | 389 |
| z toho neobývané | 1 | 0 | 0 | 1 |
| bytové jednotky - počet | 1 | 7 864 | 1 | 7 866 |
| z toho obývané byty | 0 | 7 704 | 1 | 7 705 |
| z toho neobývané byty | 1 | 160 | 0 | 161 |
| Priemerná obytná plocha na 1 byt v m ² | - | 47,1 | 47 | 47,1 |
| Priemerný počet miestností na 1 byt | - | 2,98 | 3 | 2,98 |
| Počet osôb na 1 byt | - | 3,35 | 0 | 3,35 |
| Priemerný vek domov | - | 16 | 8 | 16 |

Tab. 36 Bytový fond podľa druhu budovy

| Bytový fond podľa počtu obytných miestností | | |
|---------------------------------------------|-------------|-------|
| | Počet bytov | % |
| 1-izbové byty | 537 | 6,97 |
| 2-izbové byty | 835 | 10,84 |
| 3-izbové byty | 4 808 | 62,41 |
| 4-izbové byty | 1 377 | 17,87 |
| 5- a viacizbové byty | 147 | 1,91 |
| Spolu | 7 704 | 100 |

Tab. 37 Bytový fond podľa počtu obytných miestností

Prevažná časť bytového fondu mestskej časti je v panelových obytných domoch. Prudké tempo výstavby týchto domov sa začala v 80-tych rokoch v súvislosti s výstavbou železiarskeho kombinátu Východoslovenských železiarní. Panelová výstavba obytných domov pokračovala v druhej polovici 80-tych rokoch výstavbou ďalších satelitných obytných komplexov. Po roku 1989 nastal podstatný útlm bytovej výstavby.

| Bytový fond podľa veku budovy (počet bytov) | | | | | |
|---------------------------------------------|--------------|-------------|----------------|-------|-------|
| Obdobie výstavby | Rodinné domy | Bytové domy | Ostatné budovy | Spolu | % |
| do 1899 | - | - | - | - | - |
| 1900-1919 | - | - | - | - | - |
| 1920-1945 | - | - | - | - | - |
| 1946-1970 | - | - | - | - | - |
| 1971-1980 | - | - | - | - | - |
| 1981-1990 | 0 | 7 679 | 0 | 7 679 | 99,66 |
| 1991-2001 | 0 | 25 | 1 | 26 | 0,34 |
| Spolu | 0 | 7 704 | 1 | 7 705 | 100 |

Tab. 38 Bytový fond podľa veku budovy

| Bytový fond podľa kategorizácie bytov (počet bytov) | | | | | |
|-----------------------------------------------------|--------------|-------------|----------------|-------|-------|
| | Rodinné domy | Bytové domy | Ostatné budovy | Spolu | % |
| I. kategória | 0 | 7 485 | 1 | 7 486 | 97,16 |
| II. kategória | 0 | 181 | 0 | 181 | 2,35 |
| III. kategória | 0 | 5 | 0 | 5 | 0,06 |
| IV. kategória | 0 | 33 | 0 | 33 | 0,43 |
| Spolu | 0 | 7 704 | 1 | 7 705 | 100 |

Tab. 39 Bytový fond podľa kategorizácie bytov

| Bytový fond podľa vlastníctva (počet budov) | | | | | |
|---------------------------------------------|--------------|-------------|----------------|-------|---|
| | Rodinné domy | Bytové domy | Ostatné budovy | Spolu | % |
| Štát | 0 | 0 | 0 | 0 | |
| Bytové družstvo | 0 | 5 772 | 0 | 5 772 | |
| Obce | - | - | - | - | |
| Fyzické osoby | 0 | 1 667 | 0 | 1 667 | |
| Právnické osoby | 0 | 0 | 0 | 0 | |
| Ostatné (neobývané) | 1 | 160 | 0 | 161 | |
| Spolu | 1 | 7 599 | 0 | 7 600 | |

Tab. 40 Bytový fond podľa vlastníctva

V súčasnosti už vzniká potreba rekonštrukcie panelových bytových domov z dôvodu stavebno-technických nedostatkov panelovej výstavby (konštrukčné problémy, zatekanie plochých striech, potreba zatepl'ovania objektov).

Rozvoj bývania v Mestskej časti Košice – Sídliisko KVP sa realizuje na základe spolupráce s mestom Košice. Koncepcia rozvoja bývania mesta Košice v rámci rozvoja výstavby v Mestskej časti Košice – Sídliisko KVP pozostáva z:

- Podpory výstavby 135 bytov – OS Klimkovičova III.etapa,
- Podpory výstavby 4000 bytov v zmysle UŠ Kopa Girbeš,
- Podpory výstavby bytov v lokalite za areálom ZŠ Drábova,
- Podpory výstavby 216 bytových jednotiek na ploche medzi poliklinikou Pro Car a Kláštorom Rádu bosích karmelitánok,
- Hájenia záujmov obyvateľ'ov mestskej časti pri výstavbe nových bytových domov,
- Podpory výstavby komunikácií pri výstavbe bytov,
- Podpory skvalitňovania existujúceho bytového fondu a zlepšovania ich tepelno – izolačných vlastností vrátane využívania obnoviteľných zdrojov energií.

1.4.3 Sociálne služby

Rozvoj sociálnych služieb v Mestskej časti Košice – Sídliisko KVP je podmienený tým, že mestská časť je súčasťou mesta Košice. Negatívnou stránkou veľkých miest je zhromažďovanie a prežívanie sociálne úplne odkázaných osôb ako sú bezdomovci, Rómovia a neprispôsobiví občania z celého okolia a neraz aj cudzincov (ich počet nie je možné evidovať z dôvodu stáleho pohybu) čo si vyžaduje venovanie zvýšenej pozornosti rôznym sociálnym programom, pretože zanedbávanie tejto skutočnosti veľmi nepriaznivo ovplyvňuje život obyvateľ'ov mesta a zvlášť mladých ľudí. Kompetencie aj v tejto oblasti sú upravené v Štatúte mesta Košice. Mestská časť Košice – Sídliisko KVP z toho dôvodu bude aktívne spolupracovať s mestom, s okolitými mestskými časťami a príslušnými inštitúciami pri zavádzaní takých sociálnych programov aj na území mestskej časti, aby sa na minimum znížilo nebezpečenstvo šírenia rôznych sociálno-patologických javov typických pre veľkomestá, ktoré môžu ohrozovať bezpečnosť, majetok a zdravie obyvateľ'ov mestskej časti a zvlášť negatívne ovplyvňovať zmýšľanie a správanie mladých ľudí (drogová závislosť, prostitúcia, vandalizmus, kriminalita, ...).

V súčasnosti sa v mestskej časti vyvíjajú rozsiahle aktivity sociálnych služieb. Mestská časť má pre seniorov zriadené dva preddavkové útvary a to Senior klub na KVP a Klub kresťanských dôchodcov sv. Jozefa na KVP. Tieto poskytujú seniorom bohaté kultúrno spoločenské vyžitie. V ostatných prípadoch využívajú obyvatelia mestskej časti bohaté možnosti mesta Košice. Mestská časť má v pláne zriadiť v budúcnosti zariadenie pre seniorov, nízko prahové zariadenie pre deti a mládež a do denného centra vybudovať bezbariérový prístup. Zároveň bude presadzovať postupnú debarierizáciu všetkých verejných objektov a komunikácií v mestskej časti.

Mestská časť bude podporovať rozvoj sociálnych služieb sociálnej starostlivosti v závislosti od aktuálnych potrieb a požiadaviek obyvateľ'ov. Sociálne aktivity v mestskej časti sa budú prednostne zameriavať na :

- Starších občanov a zdravotne postihnutých občanov v mestskej časti
- Mladé rodiny, mládež a deti
- Sociálne slabé rodiny, disfunkčné rodiny a neprispôsobivých občanov.

V Mestskej časti Košice – Sídliisko KVP prevládajú obyvatelia v produktívnom veku, ktorých priemerný vek postupne stúpa. Mestská časť bude podporovať do budúcnosti rozvoj komunitných centier, komunitnej sociálnej práce v prospech obyvateľov a tiež rôzne spoločenské aktivity pre dôchodcov. Rozvoj sociálnych služieb pre starších a znevýhodnených obyvateľov bude v závislosti od ich potrieb a vznesených požiadaviek tak, aby neboli obmedzované práva ani ostatných skupín obyvateľstva. Veľká pozornosť bude venovaná starostlivosti o bezvládných a inak odkázaných obyvateľov v mestskej časti v závislosti od ich konkrétnych požiadaviek a potrieb.

Zdravotne odkázaní občania a ich potreby budú taktiež jednou z priorít, ktoré bude Mestská časť Košice – Sídliisko KVP veľmi intenzívne podporovať. V mestskej časti sa nachádza veľmi málo zariadení sociálnych služieb a preto do budúcnosti bude podporovať ich rozvoj a rozširovanie. Budovanie a zriaďovanie týchto zariadení bude mestská časť aktívne podporovať a presadzovať v rámci mesta.

Na území Mestskej časti Košice – Sídliisko KVP sa nachádzajú nasledovné subjekty poskytujúce sociálnu pomoc:

| Prehľad subjektov poskytujúcich sociálne služby v MČ | |
|------------------------------------------------------|---------------|
| Názov | Adresa |
| ZPP Radosť – rehabilitačné stredisko | Bauerova 1 |
| Dorka – centrum pre obnovu rodiny | Hemerikova 28 |

Tab. 41 Prehľad subjektov poskytujúcich sociálnu pomoc v mestskej časti

1.4.4 Zdravotníctvo

Mestská časť Košice – Sídliisko KVP vytvára podmienky na základe potrieb obyvateľov v mestskej časti zdravotné strediská a lekárne, ktoré sú k dispozícii všetkým obyvateľom. V mestskej časti sa nachádzajú taktiež súkromné zdravotnícke zariadenia a lekárne. V iných prípadoch využívajú obyvatelia Mestskej časti Košice – Sídliisko KVP zariadenia zdravotnej starostlivosti, ktoré sa nachádzajú v meste Košice.

Nová, moderná poliklinika ProCare bola otvorená v auguste 2008. Obyvatelia sídliska KVP i ostatných častí Košíc veľmi oceňujú krásne, čisté priestory, príjemný personál, priestrané ambulancie s kvalitnými diagnostickými prístrojmi, operačné sály s najnovšími technickými zariadeniami, ako aj veľké parkovisko pred poliklinikou (*MUDr. Marián Papcun, MBA, riaditeľ polikliniky*).

„Poliklinika je súčasťou siete moderných polikliník ProCare, ktorých je momentálne na Slovensku šesť. Od minulého augusta mali viac ako 20 000 návštev klientov. Veľkou výhodou tejto polikliniky je široký rozsah lekárskeho odbornosti „pod jednou strechou“. Obyvateľom Košíc a okolia je k dispozícii 25 medicínskych špecializácií v 30 ambulanciách - internej, kardiologickej, neurologickej, gastroenterologickej, chirurgickej, gynekologickej, urologickej, ortopedickej, očnej, ušno-nosno-krčnej, rádiologickej, kožnej, imunoalergologickej, ako aj v prsníkovej poradni.

Samozrejme, u nás ordinujú aj všeobecní lekári pre dospelých, lekári pre deti a dorast. Svoje samostatné ambulancie tu majú aj zubári, vykonávame aj dentálnu hygienu. Pacienti môžu konzultovať svoje problémy u ďalších špecialistov, napríklad algeziológ lieči akútne, aj chronické bolesti, angiológ sa zaoberá liečbou ochorení ciev, endokrinológ rieši ochorenia žliaz s vnútorným vylučovaním, diabetológ lieči problémy súvisiace s cukrovkou, látkovou premenou a výživou. Naši fyzioterapeuti vedia poskytnúť rôzne druhy rehabilitácie, masáže a fyzikálnu liečbu.

K dispozícii je lekárň, kde si má pacient možnosť vybrať predpísané lieky.

„Vo februári ProCare rozšíril možnosti zdravotnej starostlivosti o jednoduchú chirurgiu. Je to moderný spôsob chirurgickej liečby, pri ktorej pacient strávi po operácii na lôžku v zdravotníckom zariadení maximálne 24 hodín. Tu sa uplatňujú ďalší odborníci – skúsení chirurgovia, operatéri v odboroch chirurgia, traumatológia, gynekológia, urológia, ortopédia, plastická chirurgia. Zdravotnícke zariadenie má dve moderne vybavené operačné sály so špičkovou narkotizačnou technikou, monitorovacíu technikou, medicínalnými plynmi a samozrejme klimatizáciou. Na zotavenie slúži pooperačná izba so stálou službou a s 8 elektricky polohovateľnými lôžkami a ďalším komfortom, ktorý zabezpečí súkromie pacienta.

| Zdravotnícke zariadenia | | |
|--------------------------------|-------|--------------------------------------------------------------------------------------------------------------------------------------------------------------------------------|
| Zdravotnícke zariadenie | Počet | Zoznam |
| Nemocnice | 0 | |
| Lekárne | 5 | Lekárň Radix, Trieda KVP 4 Lekárň Panax, Cottbuská 13 Lekárň Union Plus, Moskovská trieda 1 Lekárň Lekys s.r.o., Čordákova 2 Lekárň SUN PHARMA, Jána Pavla II. č.5 |
| Zubná technika | 1 | Zubná technika, Čordákova 39 |
| Zdravotné ústavy a zariadenia | 2 | Poliklinika KVP, Cottbuská 13 Poliklinika ProCare, Jána Pavla II. Č.5 |

Tab. 42 Zdravotnícke zariadenia

| Neštátne ambulancie | |
|------------------------------|------------------|
| Ambulancia | Počet ambulancií |
| Ambulancia pre deti a dorast | 4 |
| Pre dospelých | 5 |
| ORL | 2 |
| Klinickej onkológie | - |
| Detskej neurológie | - |
| Detskej gastroenterológie | 1 |
| Čelustnej ortopédie | - |
| TBC a pľúcnych chorôb | - |
| Zubná | 6 |
| Gynekologická | 4 |
| Endokrinologická | 1 |
| Hematologická | 2 |

| | |
|--------------------|---|
| Chirurgická | 2 |
| Imunoalergologická | 2 |
| Interná | 2 |
| Kardiologická | 2 |
| Kožná | 2 |
| Neurochirurgická | - |
| Očná | 3 |
| Ortopedická | 2 |
| Psychiatrická | 2 |
| Rehabilitačná | 2 |
| Urologická | 2 |

Tab. 43 Nešťátne zariadenia

Projekt WHO "Zdravé mestá"

Viac než 300 miest a mestečiek po celej Európe sa zapojilo do iniciatívy Svetovej zdravotníckej organizácie WHO EURO pod názvom: "Zdravie pre všetkých". Projekt, ktorý získal podporu národných vlád sa usiloval nájsť nové cesty zlepšenia zdravia najmä pre obyvateľov miest.

Do druhej fázy uskutočňovania projektu v Európe sa prihlásilo a bolo vybraných 35 miest: Dublin, Liverpool, Camden, Eindhoven, Frankfurt, Drážďany, Ženeva, Amnadora, Horsens, Glasgow, Rotterdam, Rennes, Nancy, Viedeň, Mechelen, Liège, Padova, Kodaň, Sansnes, Gothenburg, Bologna, Turku, Kaunas, Toruň, Poznaň, Bialistok, Lodž, Šumperk, Győr, Pécs, Maribor, Brno Jeruzalem a Petrohrad. Ako jediné mesto na Slovensku boli na začiatku do medzinárodnej siete vybrané Košice, ktoré sú účastníkom projektu od roku 1995.

Profil zdravia mesta Košice

Všetky mestá medzinárodnej siete "Zdravých miest" Svetovej zdravotníckej organizácie súhlasili s vypracovaním Profilu zdravia. Profil zdravia za mesto Košice zohľadňoval aj Mestskú časť Košice – Sídliisko KVP.

Profil zdravia mesta obsahuje kvantitatívny a kvalitatívny popis zdravia občanov a faktorov, ktoré ovplyvňujú ich zdravie. Popisuje problémy a navrhuje oblasti pre zlepšenie. Poskytuje živý a súčasne vedecky podložený súhrn podkladov o zdraví mesta a môže vyvolať záujem verejnosti. Pre správu mesta poskytuje možnosť určenia cieľov do budúcnosti a sledovať proces ich realizácie.

Profil zdravia mesta nie je jednorazový dokument, ale dynamický pohľad na zdravie občanov mesta, ktorý by sa mal obnovovať v jeden až dvojročných intervaloch ako významný nástroj zdravotnej stratégie mesta. Profil je základným podkladom na vypracovanie Plánu zdravia mesta. Ten bude slúžiť ako "cestovný poriadok" pre akcie na ozdravenie životného prostredia, bude podnecovať k zmenám v životnom štýle, viesť ku skvalitneniu zdravotného povedomia všetkých obyvateľov a následne k zlepšeniu zdravotného stavu obyvateľov mesta Košíc a jeho okolia.

1.4.5 Inštitúcie pôsobiace v mestskej časti

V Mestskej časti Košice – Sídliisko KVP ma sídlo miestny úrad predstavujúci verejnú inštitúciu, ktorá zabezpečuje výkon samosprávy a prenesený výkon štátnej správy. Budova miestneho úradu si vyžaduje rekonštrukciu a modernizáciu, preto na jej realizáciu budú potrebné finančné prostriedky zo štrukturálnych fondov a taktiež finančné prostriedky z vlastných zdrojov.

| Inštitúcie v MČ | |
|----------------------------------------------------|----------------|
| Názov inštitúcie | Adresa |
| Miestny úrad Mestskej časti Košice - Sídliisko KVP | Trieda KVP č.1 |
| Mestská polícia – Obvodné oddelenie PZ KVP | Cottbuská 36 |
| Štátna polícia – Obvodné oddelenie PZ KVP | Dénešová 53 |

Tab. 44 Inštitúcie v mestskej časti

1.4.6 Šport a rekreácia

V mestskej časti sa nachádza množstvo možností pre šport a rekreáciu a mestská časť bude podporovať športové aktivity uskutočňované pre deti, mládež, rodičov, dospelých a staršiu generáciu. Predovšetkým sa zamerá na:

- Prípravu a výstavbu bikrosového areálu pod Wuppertálskou ulicou,
- Prípravu a výstavbu skate areálu
- Prípravu a výstavbu šatní pre mobilnú ľadovú plochu,
- Osvetlenie mobilnej ľadovej plochy,
- Rekonštrukciu a údržbu jestvujúcich športových ihrísk na Hemerkovej, Čordákovej 2x, Zombovej, Cottbuskej, Starozagorskej ul. A v Drocárovom parku,
- Prípravu a výstavbu viacúčelových ihrísk,
- Rekonštrukciu detských ihrísk, zariadení a pieskovísk,

Prevažná časť športových a detských ihrísk v mestskej časti je v zanedbanom, neudržiavanom stave a nevyhovujú súčasným platným bezpečnostným podmienkam EÚ. Preto bude potrebné prehodnotiť koncepciu postupnej revitalizácie športových ihrísk na území mestskej časti v súlade s platnými technickými, priestorovými a bezpečnostnými normami. Zároveň bude potrebné prehodnotiť ich trvalú udržateľnosť, údržbu a spravovanie.

Akcie pripravované a usporiadané Mestskou časťou Košice – Sídliisko KVP :

| Športové podujatia organizované v MČ | | |
|-------------------------------------------|----------|----------------------------------------|
| Názov akcie | Termín | Organizátor |
| Pohár starostu ZŠ hádzaná | November | MÚ Mestská časť Košice – Sídliisko KVP |
| Pohár starostu mužov v mini futbale | Jún | MÚ Mestská časť Košice – Sídliisko KVP |
| Pohár zástupcu starostu | November | MÚ Mestská časť Košice – Sídliisko KVP |
| Turnaj – vybijaná dievčat, futbal chlapci | Marec | MÚ Mestská časť Košice – Sídliisko KVP |
| Turnaj - pasovačka | Apríl | MÚ Mestská časť Košice – Sídliisko KVP |
| Holandský futbal | August | MÚ Mestská časť Košice – Sídliisko KVP |
| Turnaj – mini futbal detí do 14 rokov | Júl | MÚ Mestská časť Košice – Sídliisko KVP |

Tab. 45 Športové podujatia organizované v mestskej časti

Prehľad športových zariadení poskytuje nasledovná tabuľka:

| Športové zariadenia v mestskej časti | |
|---------------------------------------|-------|
| Katégoria | Počet |
| Školské športové areály | 5 |
| Futbalový štadión | 0 |
| Športová hala (telocvična) | 2 |
| Tenisové kurty (zariadenie) | 2 |
| Squash (zariadenie) | 2 |
| Oplotené športové ihriská viacúčelové | 7 |
| Mobilná ľadová plocha | 1 |

Tab. 46 Športové zariadenia v mestskej časti

1.4.7 Kultúra

Mestská časť Košice – Sídliisko KVP usporadúva kultúrne podujatia podľa potreby obyvateľov mestskej časti, a podľa rôznych príležitostí.

Mestská časť má k dispozícii klubové zariadenie v ktorom sa stretávajú na podujatiach členovia preddavkových útvarov, ako aj ďalších neziskových organizácií a zároveň slúži pre organizovanie rôznych podujatí pre občanov sídliska.

Mestská časť plánuje aj do budúcnosti podporovať uskutočnenie rôznych kultúrnych akcií a rozvíjať účasť na týchto podujatiach hlavne u detí a mládeže.

| Kultúrne a spoločenské podujatia v mestskej časti | | | |
|---------------------------------------------------|-----------------|------------------------------------------------------------------------------------|-----------------------|
| Názov akcie | Termín | Organizátor | Parametre |
| MDD | Máj | Miestny úrad Mestskej časti Košice – Sídliisko KVP v spolupráci s OZ Laura | Pre deti ZŠ a MŠ |
| Jubilanti | Jún December | Miestny úrad Mestskej časti Košice – Sídliisko KVP | Pre seniorov sídliska |
| Hurá prázdniny | Jún | Miestny úrad Mestskej časti Košice – Sídliisko KVP | Pre deti ZŠ a MŠ |
| Vystúpenia pri fontáne | Júl | Miestny úrad Mestskej časti Košice – Sídliisko KVP | Pre občanov sídliska |
| Veselé činnosti počas prázdnin | August | Miestny úrad Mestskej časti Košice – Sídliisko KVP v spolupráci s OZ Laura | Pre deti ZŠ |
| Škola volá | September | Miestny úrad Mestskej časti Košice – Sídliisko KVP v spolupráci s OZ Laura | Pre deti ZŠ a MŠ |
| Adonai Fest | Október | Miestny úrad Mestskej časti Košice – Sídliisko KVP v spolupráci s OZ Prameň života | Pre občanov sídliska |
| Halloween | Október | Mestský úrad Mestskej časti Košice – Sídliisko KVP | Pre deti ZŠ a MŠ |

| Kultúrne a spoločenské podujatia v mestskej časti | | | |
|---------------------------------------------------|----------|----------------------------------------------------------------------------------------------------|-----------------------|
| Názov akcie | Termín | Organizátor | Parametre |
| PO Plameň | Október | Mestský úrad Mestskej časti Košice – Sídliisko KVP | Súťaž mladých hasičov |
| Čitateľský maratón | November | Mestský úrad Mestskej časti Košice – Sídliisko KVP v spolupráci s knižnicami KMK | Pre deti ZŠ |
| Pod'te deti medzi nás príde aj Mikuláš | December | Mestský úrad Mestskej časti Košice – Sídliisko KVP v spolupráci s knižnicami KVP | Pre deti ZŠ |
| Čaro Vianoc | December | Mestský úrad Mestskej časti Košice – Sídliisko KVP | Pre občanov sídliska |
| Vianoce na KVP | December | | Pre občanov sídliska |
| Jarný prímestský tábor | Február | Mestský úrad Mestskej časti Košice – Sídliisko KVP v spolupráci s OZ Laura | Pre deti ZŠ |
| Letný prímestský tábor | Júl | Mestský úrad Mestskej časti Košice – Sídliisko KVP v spolupráci s OZ Laura | Pre deti ZŠ |
| Tvorivé dielne – výroba adventných vencov | December | Mestský úrad Mestskej časti Košice – Sídliisko KVP v spolupráci s OZ Laura a KKD sv. Jozefa na KVP | Pre občanov sídliska |

Tab. 47 Kultúrne a spoločenské podujatia

Zámerom mestskej časti v najbližšom období je pokračovať v doterajších podujatiach a zároveň zabezpečiť prípravu výstavby viacúčelovej kultúrno-spoločenskej budovy a vonkajšieho amfiteátra za účelom skvalitnenia kultúrnych podujatí v Mestskej časti Košice – Sídliisko KVP.

1.5 Technická infraštruktúra

1.5.1. Dopravná infraštruktúra – širšie dopravné vzťahy

1.5.1.1. Cestná doprava

Z hľadiska siete ciest európskeho významu Krajské mesto – Košice leží na dvoch hlavných prietáhoch ciest nadnárodného charakteru. Je to v prvom rade prietah v smere západ – východ t.j. z Čiech a Rakúska v smere na východ na Ukrajinu a ďalej do ďalších štátov bývalého Sovietskeho zväzu. Druhý dôležitý prietah je v smere sever – juh t.j. z Poľska a pobaltských štátov v smere na Maďarsko a ďalej na Balkán.



Obr. 7

Krajské mesto Košice teda leží na križovatke významných európskych ciest E 50 v trase cesty Žilina – Prešov –Košice – Michalovce – hranica s Ukrajinou a E 71 v trase cesty Košice – Seňa – hranica s Maďarskom. Obidva tieto cestné ťahy sú súčasťou severojužného rýchlostného ťahu s pripojením na E – 371 Prešov – Svidník – Poľská republika.

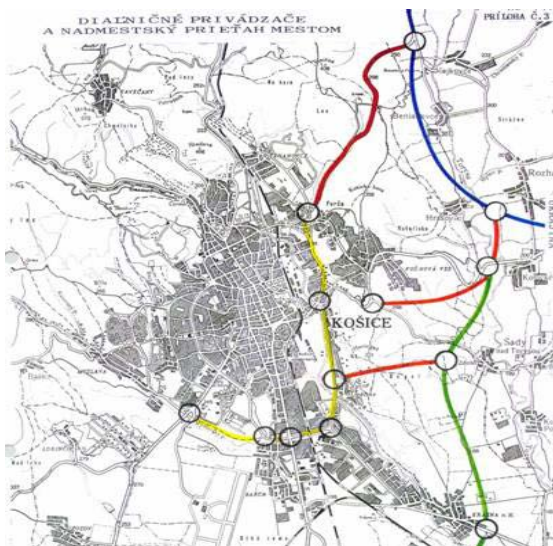

Obr. 8

Diaľnica je vybudovaná iba v úseku Prešov – Košice. Nadregionálny aj medzinárodný význam má i cesta E 571 v trase cesty I/50 Košice – Bratislava – hranica s Rakúskom resp. Českou republikou.

Na rýchlostné komunikácie nadväzujú komunikácie základnej cestnej siete – cesty II: triedy v smeroch na :

- Slanské Nové Mesto – Trebišov
- Spišská Nová Ves – Vysoké Tatry
- Jasov – Medzev

Najvýznamnejšou rozvojovou osou v regióne je severojužný koridor Prešov – Košice, ktorý je súčasťou významnej obchodnej cesty zo stredoveku (tzv. Jantárová cesta), ktorá viedla z Balkánu na sever Európy. Vzájomná blízkosť dvoch významných centier osídlenia Košíc a Prešova umožňuje intenzívny tok ekonomického i spoločenského života a svojím zázemím vytvára priestorovú sídelnú štruktúru nadregionálneho významu.

V meste a v jeho okolí prebiehajú aj v súčasnej dobe práce na budovaní diaľničnej siete. V realizácii je diaľničný privádzač „Košice“ na úseku od diaľnice Budimír až po smer na Rožňavu.

V rámci tzv. druhého južného diaľničného ťahu Bratislava – Zvolen – Košice sa predpokladá v najbližšej dobe prestavať cestu I. triedy č. 50 v úseku Rožňava – Moldava nad Bodvou – Košice na výkonnú 4-prúdovú komunikáciu rýchlostného charakteru a jej prepojenie na dopravný systém Košíc.

Mesto v súčasnej dobe podniká všetky kroky, aby sa Košice napojili na diaľničnú sieť západoeurópskych štátov. Veľmi perspektívne v tomto smere je diaľničné prepojenie Košíc s maďarským mestom Miskolc (cca 70 km), ku ktorému je už vybudovaná diaľnica z Budapešti.

Obce Štós, Jasov a mesto Medzev sa nachádzajú na trase cesty II. Triedy č. 548, ktorá vyúsťuje do cesty taktiež II. triedy č. 550. V Moldave nad Bodvou sa napája táto cesta II. triedy na cestu I. triedy č. 50 a zároveň na cestu E 571 nadregionálneho a medzinárodného významu. Obce Rudník, Nováčany, Šemša, Malá Ida ležia pozdĺž cesty II. triedy č. 548 a napájajú sa na cestu I. triedy č. 50 za obcou Malá Ida.

1.5.1.2. Železničná doprava

Železničnú sieť tvoria trate troch rozchodov (normálny, široký a úzky rozchod). Základné železničné ťahy:

Hlavný ťah Čierna n/T. – Košice – Žilina – Bratislava je zaradený do európskej železničnej siete a trať je elektrifikovaná. Trať južného ťahu Košice – Zvolen – Bratislava je čiastočne elektrifikovaná. Tieto trate sú využívané pre medzinárodnú i vnútroštátnu, osobnú i nákladnú dopravu.



Obr. 9

Trate dôležitých pohraničných prechodov:

Severovýchodné spojenie z Poľska do Maďarska v trase štátna hranica Poľska – Plaveč – Kysak – Košice – Čaňa – štátna hranica Maďarska je elektrifikovaný na cca 60 %. Širokorozchodná trať Ukrajina – Maťovce – areál U.S. Steel Košice je elektrifikovaná a slúži na prepravu surovín a tovarov z Ukrajiny priamo do hutníckeho areálu, bez nutnosti prekládky na náš železničný systém.

Osobná stanica Košice má 13 dopravných koľají, ktoré slúžia pre osobnú dopravu, prepravu spešných a pre nákladnú dopravu. Medzinárodné osobné vlaky premávajú do Maďarska – Miškolc, Budapešť; Poľska – Krakow, Waršava; Bulharska; Rumunska a Čiech – Praha, Cheb odkiaľ je možné spojenie do Spolkovej republiky Nemecko. Košicami denne prechádza 46 tranzitných nákladných vlakov. Železničná doprava z Košíc je významným článkom aj pre kombinovanú prepravu nákladov na medzinárodnú vodnú dopravu (smer Gdynia, Gdansk, Štetín, Rijeka, Koper).

1.5.1.3. Letecká doprava

Medzinárodné letisko Košice je druhé najväčšie letisko na Slovensku. Poloha letiska je asi 6 km južne od centra mesta Košice. Letisko vzniklo v roku 1952 ako letisko vtedajších Československých aerolínii a bolo riadené vtedajšou vládou. V roku 1994 prevzala kontrolu nad letiskami Bratislava, Košice, Piešťany, Poprad-Tatry a Sliač Slovenská správa letísk so sídlom v Bratislave, ktorá i v súčasnosti dohliada na činnosť jednotlivých letísk na Slovensku.

V súčasnosti je letisko schopné obslužiť od malých „bussines“ lietadiel po Boeing 767 a Airbus 300. V roku 1992 bola kompletne zrekonštruovaná vzletová a pristávacia dráha, ktorej konečná dĺžka dosahuje 3100 metrov. Pristávacie a vzletové manévry lietadiel sú kontrolované novým monitorovacím a kontrolným zariadením. Rozvoj letiska Košice z hľadiska maximálnych možností jeho budúceho rozvoja je vypracovaný v Štúdií územného rozvoja letiska Košice (1995). Štúdiá slúžia ako podklad pre rozvoj letiska a skvalitňovanie poskytovaných služieb. Súčasný terminál, jeho verejná vstupná hala, odletová a príletová hala a reštauračná časť sú kapacitne nevyhovujúce. Vo výstavbe je nový terminál, ktorý je dimenzovaný pre maximálne 700 tisíc cestujúcich za rok.



Obr. 10



Obr. 11

V súčasnosti je možné odletieť z letiska Košice takmer do celého sveta, vďaka dopravcom, ktorí zabezpečujú denné spojenie Košíc s Viedňou, Prahou a Bratislavou. Letisko Košice poskytuje dopravcom handlingové služby od roku 1994. Ide predovšetkým o dopravcov s pravidelnými časmi odletov a príletov, ale taktiež i pre všeobecné letectvo a charterové lety. Pravidelnými leteckými spoločnosťami operujúcimi z a do Košíc sú České aerolínie, Tyrolean Airways, SkyEurope

Airlines, Slovenské aerolínie. Počas letnej sezóny sú to predovšetkým spoločnosti ATE, Spanair, Tunis Air, Onur Air, Air Slovakia, Hemus Air.



Obr. 12

V cieľovej etape rozvoja letiska sa uvažuje s rozšírením prevádzky mestskej hromadnej dopravy električkovou dopravou.

1.5.1.4. Košický integrovaný dopravný systém

KIDS – Košický integrovaný dopravný systém je systém dopravy, pri ktorom môžu cestujúci pri preprave na vymedzenom území cestovať ktorýmkoľvek z dopravcov na osobitný časový cestovný lístok MHD.

Časové cestovné lístky MHD/KIDS sú nasledovne farebné označené:

- Pre kombináciu MHD-ŽSR- modrým a zeleným pruhom
- Pre kombináciu MHD-SAD- žltým a zeleným pruhom
- Pre kombináciu MHD-ŽSR-SAD- modrým, žltým a zeleným pruhom.

Pri preprave KIDS platia prepravné podmienky toho prepravcu, ktorého dopravný prostriedok je v danej chvíli používaný. Cena časového cestovného lístka je zložená z ceny cestovného na MHD + príplatok KIDS.

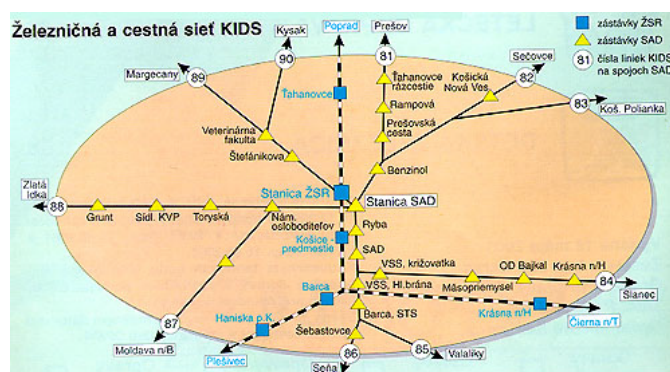

Obr. 13

1.5.1.5. Vnútoraná dopravná infraštruktúra**Statická doprava :**

Pri projektovaní sídliska Kvp koncom 70- tych rokov minulého storočia sa nepočítalo s tak dynamickým rozvojom motorizmu aký v súčasnosti prebieha. Vzhľadom na to chýba na sídlisku KVP cca 2000 parkovacích miest garážových boxov. V snahe riešiť túto nepriaznivú situáciu miestny úrad každoročne vyčleňuje z rozpočtu finančné prostriedky na ich realizáciu . V najbližších rokoch sa vybudujú parkoviská na nasledovných lokalitách :

| Rozvoj statickej dopravy v mestskej časti | | |
|-------------------------------------------|-------------------------|---------------------------|
| Ulica | Počet parkovacích miest | Predpoklad nákladov v EUR |
| Drábova ul. | 18 | 27 000 |
| Čordákova ZŠ | 22 | 36 600 |
| Dénešova 23 | 15 | 23 500 |
| Dénešova 37-55 | 18 | 36 600 |
| Dénešova 63-75 | 21 | 23 500 |
| Wurmova | 25 | 24 500 |
| Čordákova otočka | 23 | 37 000 |
| Janigova | 47 | 133 000 |
| Klimkovičova - Janigova | 26 | 27 000 |

Tab. 48 Rozvoj statickej dopravy v mestskej časti

Parkovacie plochy sú už projekčne pripravené a realizovať sa budú zo zámkovej dlažby na zeleni.

Mestská časť Košice – Sídliisko KVP sa bude v najbližšom období zameriavať predovšetkým na:

- Podporu výstavby garážových domov v priestranstvách za OC Jednota, Starozagorská-Wuppertálska ul., Areál ZŠ Čordákova,
- Plánovaná hromadná garáž na ploche medzi prístupovou cestou k tenisovému areálu pod Wuppertálskou ulicou a Moskovskou triedou,
- Výstavbu premostenia nad Triedou KVP v lokalitách OC Grunt-rozostavaný kostol,
- Výstavba chodníkov na uliciach Húskova, Wuppertálska – most , Povrazová (projekčne spracované na základe požiadaviek občanov, zo zámkovej dlažby)
- Výstavba prepojovacej komunikácie Moskovská trieda – Jasuschová (zlepšenie dopravné – bezpečnostnej situácie na Čordákovej a Klimkovičovej ulici).
- Vyznačenie cyklistického chodníka na jestvujúcich chodníkoch pozdĺž hlavných cestných ťahov : Trieda KVP, Moskovská trieda, ul. Jána Pavla II podľa už spracovanej štúdie,

- Pravidelná údržba zastávok MHD
- Doplnenie orientačných smerových tabúl na hlavných komunikáciách a vnútri sídliska

Keďže stavebno-technický stav ciest a všetkých miestnych komunikácií nezodpovedá základným normám, Mestská časť Košice - Sídliisko KVP plánuje v budúcnosti upraviť stavebno-technický stav ciest a chodníkov v rôznych úsekoch, tak aby boli splnené základné cestné normy.

V rámci údržby miestnych komunikácií sa bude na základe zmluvy s mestom Košice zameriavať predovšetkým na:

- Údržbu miestnych komunikácií
- Zimnú údržbu
- Čistotu na komunikáciách
- Osadzovanie a údržbu zvislého dopravného značenia
- Obnovu vodorovného dopravného značenia
- Postupne zrekonštruovať všetky chodníky a cesty
- Podporovať skvalitňovanie dopravnej svetelnej signalizácie
- Podporovať skvalitňovanie, rozvoj a pravidelnú údržbu verejného osvetlenia, zvlášť na miestach zvýšeného pohybu detí a miestach so zvýšenou kriminalitou
- Podporovať výstavbu špeciálneho osvetlenia prechodu pre chodcov na hlavných triedach
- Zabezpečiť bezbarierovosť chodníkov

V rámci rozvoja nových obytných lokalít a technickej prípravy územia sa bude Mestská časť Košice – Sídliisko KVP zameriavať na presadzovanie záujmov občanov v prípade rozvoja nových území (Kopa Girbeš-bývanie pre 15 000 občanov) v oblastiach dopravnej infraštruktúry, dostatočného zásobovania kvalitnou pitnou vodou, teplom, teplou vodou, elektrickou energiou, plynom, verejnej a splaškovej kanalizácie, ochranou ovzdušia. Okrem toho bude podporovať rekonštrukciu jestvujúcich inžinierskych sietí a optických káblov.

1.5.2. Zásobovanie pitnou vodou

Mesto Košice zásobuje pitnou vodou Košický skupinový vodovod. Podiel obyvateľov zásobovaných vodou z verejnej siete v roku 2000 bol 99,4 %.

Prevádzkovateľom vodovodnej siete je Východoslovenská vodárenská spoločnosť, a.s.. Voda pre skupinový vodovod je dodávaná z podzemných a povrchových vodných zdrojov.

Prevažná časť pitnej vody cca 61% je dodávaná z podzemných zdrojov "Západ" a zo zdrojov pozdĺž toku Hornád. Zvyšných cca 39% tvoria povrchové zdroje z VN Bukovec, VN Starina a priamy odber z Bodvy cez úpravňu vody v Medzeve.

Podzemné zdroje

Lokalita Západ (Host'ovce, Turňa, Péder, Drienovec, Debrad' – Hatiny).

Z týchto zdrojov je voda čerpaná do vodojemov v Turni a Drienovci a z nich sa gravitačne dopravuje vodovodnými rúdmi do vodojemu Košice – Červený Rak I., odkiaľ sa zásobuje hlavne južná časť mesta.

Lokalita Družstevná pri Hornáde (Sokol, Tepličany, studne pri Hornáde).

Čerpaním a prírodnými potrubiami sa dopravuje do Ústrednej čerpacej stanice, resp. do vodojemov Furča (zásobovanie centra mesta, sídlisk na severe a východe mesta).

Lokalita Čermel' (pramene Čermel'a).

Pramenité vody sú dopravované samospádom do spotrebísk v severnej časti mesta.

Povrchové zdroje

Bukovec – vodárenská nádrž Bukovec.

V úpravni vody je voda upravovaná a prírodným potrubím gravitačne dopravovaná do vodojemu Červený Rak III. Zásobuje sídliská v západnej časti mesta.

Stakčín – vodárenská nádrž Starina.

Z vodárenskej nádrže Starina je voda gravitačne distribuovaná do čerpacej stanice Hanušovce, odtiaľ čerpaná do vodojemu Medzianky a do vodojemu v Ťahanovciach (zásobuje hlavne tamojšie sídlisko).

Medzev – priame odbery z potokov (Čierna Moldava, Zlatná, Pivering a Porča).

Voda je upravovaná v úpravovni Medzev a prírodným potrubím dopravovaná do Košíc a vodojemu Červený Rak II. Zásobuje sídliská v západnej časti mesta.

Kvalita pitnej vody

Sledovanie kvality pitnej vody vykonáva laboratórium pitných vôd VVS, a. s., OZ Košice. Vo vzorkách pitných vôd sa vykonáva fyzikálno-chemický, mikrobiologický a biologický rozbor.

Spotreba vody

Vzhľadom na pokračujúci pokles spotreby vody a odberu vody zo strany odberateľov sa postupne znižuje aj výroba a dodávka vody. K poklesu dochádza z dôvodu úsporných opatrení. Ekonomická situácia donútila mnohých užívateľov prehodnotiť svoj prístup k spotrebe vody a začať ju racionálne využívať.

1.5.3. Kanalizácie a ČOV

Podľa výsledkov májového sčítania ľudí, domov a bytov z roku 2001 sú a byty v Mestskej časti Košice – Sídliisko KVP napojené na kanalizačnú sieť takmer na 100 %.

Územie Košíc je odkanalizované jednotnou kanalizáciou s odľahčovacími komorami do mechanicko-biologickej Ústrednej čistiarnie odpadových vôd pri Kokšov - Bakši. Pozostáva z dvoch vedľa seba nezávisle pracujúcich ČOV – starej a novej. Odpadová voda je privádzaná tromi kanalizačnými zberačmi. Recipientom vyčistených odpadových vôd je Hornád. Na území mesta Košíc sa nachádza 380,4 km kanalizačnej siete a 85,2 km kanalizačných prípojok. Percento napojenosti obyvateľstva Košíc na kanalizačnú sieť a na ČOV je 91,2 %.

1.5.4. Plyn

Mestská časť Košice - Sídliisko KVP ako aj celá SR má zabezpečené dodávky zemného plynu cez spoločnosť SPP a. s., ktorá zabezpečuje nákup, distribúciu, prepravu a predaj zemného plynu v SR. Slovenský dopravný systém medzinárodnej prepravy zemného plynu je prepojený s hlavnými európskymi dopravnými systémami a poskytuje spoľahlivú službu významným plynárenskými spoločnosťami. Slovensko má plynofikovaných 70 % z celkového počtu obcí, čím sa zaraďuje medzi najviac plynofikované krajiny v Európe. SPP a.s. dodáva zemný plyn viac ako 1 300 000 odberateľom.

SPP a. s. musí takmer všetok zemný plyn dovážať zo zahraničia. Je to preto, že naša krajina nemá veľké zásoby zemného plynu. Náleziská, v ktorých sa zemný plyn určený pre Slovenskú republiku ťaží, sú od našej republiky vzdialené viac ako 4 000 kilometrov. Zemný plyn sa k jednotlivým krajinám prepravuje sieťou medzinárodných plynovodov umožňujúcich potrubnú prepravu. Ich dĺžka neustále rastie. Prevádzkové tlaky dosahujú u najnovších plynovodov až 100 barov (10 MPa) a priemery plynovodov často presahujú 1m.

Zo systému diaľkovej prepravy sa zemný plyn cez odovzdávacie stanice dostáva do systému vnútroštátnej prepravy. Súčasťou odovzdávacích staníc sú i regulačné stanice, ktorými sa znižuje tlak plynu na hodnoty, pod ktorými sú v jednotlivých krajinách vnútroštátne plynovodné systémy prevádzkované. Vnútroštátnym systémom je zemný plyn dopravovaný k jednotlivým priamym odberateľom alebo do jednotlivých plynofikovaných miest a obcí. Priami odberatelia sú tí, ktorí odoberajú zemný plyn priamo z vysokotlakovej siete.

Systémom vysokotlakových plynovodov je zemný plyn dopravovaný do jednotlivých plynofikovaných obcí. Tu sa najprv v regulačných stanicách znižuje tlak plynu. Rozvody po obciach môžu byť buď nízkotlakové (tlak plynu je vyhovujúci na prevádzku plynových spotrebičov a nemusí sa preto ďalej upravovať) alebo strednotlakové. V prípade strednotlakových rozvodov majú jednotlivé objekty vlastné regulátory, ktorými sa upravuje tlak plynu na hodnotu nutnú na bezproblémovú prevádzku spotrebičov. Výhodou strednotlakových rozvodov je najmä väčšia kapacita sietí.

Mestská časť Košice - Sídliisko KVP je plynofikovaná mestská časť od roku 1983 od jej výstavby.

1.5.5. Energetická sieť

Mestská časť Košice - Sídliisko KVP je zásobovaná elektrickou energiou, ktorú zabezpečujú Východoslovenské energetické závody, š. p. Košice, ktoré pôsobia na domácom trhu ako dominantný distribútor elektrickej energie. Spoločnosť nevlastní žiadne výrobné zdroje elektriny a všetku distribuovanú elektrinu nakupuje. Najväčším dodávateľom sú Slovenské elektrárne, a. s., zároveň však vykupuje elektrinu od malých vodných, veterných a tepelných elektrární a časť sa dováža z Ukrajiny, resp. prebytky zo závodných elektrární a teplární.

1.5.6. Tepelné hospodárstvo

Podľa výsledkov májového sčítania ľudí, domov a bytov z roku 2001 využívajú byty v Mestskej časti Košice – Sídliisko KVP rôzne spôsoby vykurovania. Väčšina domácností v Mestskej časti Košice – Sídliisko KVP využíva diaľkové ústredné kúrenie.

Diaľkové ústredné kúrenie zabezpečuje štátna obchodná spoločnosť Tepláreň Košice, a. s. ako dominantný výrobca a dodávateľ tepla a mestská obchodná spoločnosť Tepelné hospodárstvo, s. r. o., ktorá zabezpečuje distribúciu tepla k odberateľom.

Veľkou perspektívou do budúcnosti sa ukazuje využívanie geotermálnej energie za účelom centrálného vykurovania celého mesta Košice. Projekt pripravuje Košický kraj, ktorý počíta s využitím zdrojov termálnych vrtov pri obciach Ďurkov a mestskej časti na vykurovanie, rozvoj cestovného ruchu a pestovateľské účely.

Po vstupe SR do EU sa otvárajú možnosti využívania obnoviteľných zdrojov energií s využitím slnečnej, veternej, vodnej, geotermálnej energie a využívania biomasy

1.5.7. Telekomunikácie

Obyvatelia Mestskej časti Košice - Sídliisko KVP môžu využívať služby rôznych telekomunikačných spoločností. Územie mestskej časti je v plnom rozsahu a s dostatočnou kapacitou pokryté ako pevnými tak aj mobilnými operátormi pôsobiacimi na Slovenskom telekomunikačnom trhu.

Hlasové služby poskytuje jeden fixný operátor a traja mobilní operátori.

Káblové rozvody fixného operátora sú vedené čiastočne už pod povrchovo a časť je vedená vzduchom. Služby na prenos dát poskytujú viaceré spoločnosti. Väčší rozvoj a záujem poskytovateľov v tomto segmente je možné očakávať po liberalizácii trhu telekomunikačných služieb.

1.5.8. Rozhlas a televízia

Územie Mestskej časti Košice – Sídliisko KVP je pokryté rozhlasovým a televíznym signálom z nasledovných vysielačov určených pre mesto Košice:

| Zoznam televíznych vysielačov pre mesto Košice | | | | |
|------------------------------------------------|----------------------|---------------------------|------|---------|
| Kanál | Mesto | Vyžarovaný výkon ERP (kW) | Pol. | Stanica |
| 6 | Košice – Dubník | 100 | V | STV 1 |
| 21 | Košice – Šibená hora | 0,5 | H | STV 2 |
| 25 | Košice – Dubník | 353 | H | STV 2 |
| 27 | Košice – mesto | 1 | H | JOJ |
| 50 | Košice | 0,6 | H | Channel |
| 52 | Košice – Šibená hora | 0,15 | H | STV 1 |
| 59 | Košice – Dubník | 408 | H | Markíza |

Tab. 49 Zoznam televíznych vysielačov pre mesto Košice

| Rozhlasové vysielacie | | | | | |
|-----------------------|-----|--------|-----------------------|-------|--------------------|
| MHz | Pol | Mesto | Umiestnenie | [ERP] | Rozhlasová stanica |
| 87.70 | H | Košice | Dubník 874 | 63.00 | Rádio Fun |
| 88.10 | H | Košice | Marovka 720 | 0.25 | Rádio Twist |
| 94.40 | H | Košice | Heringeš 330 | 0.25 | Rádio Lumen |
| 95.20 | C | Košice | Bankov 389 | 0.50 | Rádio Expres |
| 96.60 | H | Košice | Dubník 874 | 80.00 | S1-Slovensko |
| 98.60 | H | Košice | Dubník 874 | 50.00 | Rádio Východ B1 |
| 100.30 | H | Košice | Dubník 874 | 34.00 | S3-Rock FM |
| 101.30 | H | Košice | Šibená hora 238 | 0.05 | S2-Rádio Devín |
| 102.00 | H | Košice | mesto 244 (Nemocnica) | 1.00 | Rádio Okey Top |
| 102.90 | H | Košice | Šibená hora 238 | 0.07 | Rádio Fun |
| 103.20 | H | Košice | Šibená hora 238 | 0.08 | BBC / Regina KE |
| 104.50 | H | Košice | mesto 244 (Nemocnica) | 0.12 | Rádio Kiks |
| 106.20 | H | Košice | Makovica | 20.00 | Rádio Expres |

Tab. 50 Rozhlasové vysielacie

Obyvatelia Mestskej časti Košice – Sídliisko KVP môžu využívať aj služby iných spoločností, ktoré poskytujú prístup k televíznym a rozhlasovým staniciam prostredníctvom satelitných služieb.

Bežný občan mestskej časti tak môže mať prístup k rôznym televíznym a rozhlasovým staniciam.

1.5.9. Internet

Mestská časť prevádzkuje samostatnú oficiálnu Web stránku. Na internetovej stránke mestskej časti www.mckvp.sk sú zverejnené elektronické formuláre pre jednotlivé podania. Možná je tiež e-mail komunikácia s jednotlivými oddeleniami a referátmi. Napojenie občanov mestskej časti na internet je potrebné podporovať a rozvíjať v súlade s cieľmi rozvíjania „Stratégie informatizácie spoločnosti“.

Medzi mestskou časťou, ostatnými mestskými časťami a samosprávou mesta Košice je vybudovaná virtuálne privátna sieť (VPN).

Mestská časť Košice – Sídliisko KVP má vypracovanú Konceptiu rozvoja informačného systému (KRIS), ktorá určuje vízie a smerovanie v oblasti informačných systémov. Jej hlavným cieľom je zefektívniť činnosť úradu a vybudovať moderný digitálny úrad, ktorý funguje pružnejšie a môže občanom poskytovať kvalitné elektronické informácie a služby, a tým šetriť čas a náklady úradu a občanov pri vybavovaní úradných záležitostí.

Návrh KRIS vychádza z analýzy súčasného stavu a definovania cieľových zámerov na zefektívnenie procesov vo vzťahu občan a samospráva, na širšie zapojenie občanov do týchto procesov, zlepšenie vzájomnej elektronickej komunikácie a na zvýšenie transparentnosti a účinnosti práce samosprávy. Pri jeho tvorbe bola zohľadnená aj vládna stratégia informatizácie verejnej správy a návrh Národnej koncepcie informatizácie verejnej správy.

Všetky informácie sú poskytované v súlade so zákonom o poskytovaní informácií.

Z dôvodu dobrého pokrytia technickou infraštruktúrou potrebnou na poskytovanie dátových služieb je možné očakávať ich rozvoj po liberalizácii telekomunikačného trhu a poklese cien za poskytované služby.

Z rovnakého dôvodu je možné očakávať aj rozvoj bezdrôtového prístupu (WiFi) k dátovým službám a ich sprístupnenie pre širokú verejnosť kdekoľvek na území mestskej časti.

Tak isto sa očakáva nástup poskytovania dátových služieb operátormi káblových televízií.

2 Zdroje

2.1. Literatúra

1. Peter Süle, Peter Süle ml. *Encyklopédia miest a obcí Slovenska*. Lučenec : PS-Line, 2005.
2. SR, Štatistický úrad. *Okresy Košického kraja*. Košice : Štatistický úrad - Krajská správa v Košiciach, 2002.
3. **Obvodný bankský úrad v Košiciach**. Hlavný bankský úrad v Banskej Štiavnici. *Hlavný bankský úrad v Banskej Štiavnici*. [Online] [Dátum: 23. február 2009.] http://www.hbu.sk/dokumenty/chranene_loziskove_uzemia/obu-kosice-chranene-loziskove-uzemia.xls.
4. Krajinná štruktúra a ÚSES ÚPN VÚC Územné plánovanie | Košický samosprávny kraj | VÚC Košice. *Košický samosprávny kraj*. [Online] [Dátum: 23. február 2009.] <http://www.kosice-region.sk/KSKWeb/Cinnosti/UzemnePlanovanie/2006216134049123.htm>.
5. Natura 2000 - Sústava chránených území členských krajín EÚ. *Natura 2000 - Sústava chránených území členských krajín EÚ*. [Online] [Dátum: 23. február 2009.] http://www.sopsr.sk/natura/dokumenty/vtacie_uzemia_zoznam/zoznam.doc.
6. Štátny zoznam osobitne chránených častí prírody SR. *Štátny zoznam osobitne chránených častí prírody SR*. [Online] [Dátum: 23. február 2009.] <http://uzemia.enviroportal.sk/about>.
7. Kropilák, Miroslav. *Vlastivedný slovník obcí na Slovensku*. Bratislava : VEDA, 1977.
8. RNDr. Peter PROKŠA, Ing. Miriam ROLKOVÁ, RNDr. Blažena GEHINOVÁ, Mgr. Ján DZURDŽENÍK a kolektív. *Správa o stave životného prostredia košického kraja k roku 2002*. s.l. : Slovenská agentúra životného prostredia, Centrum environmentálnej regionalizácie Košice , 2002.

2.2. Zdroje informácií

Informácie v častiach 1.3.1 Obyvateľstvo a 1.3.2 Vzdelávanie a štruktúra školských zariadení poskytla Krajská správa Štatistického úradu SR. Informácie použité v časti 1.3.3 Ekonomické zdroje poskytol Úrad práce, sociálnych vecí a rodiny v Košiciach. Informácie obsiahnuté v časti 1.4 Materiálne a fyzické zdroje boli prebrané zo Sčítania obyvateľov, domov a bytov z mája 2001.

Všetky práva, predovšetkým autorské právo tohto dokumentu sú chránené autorským zákonom. Všetky práva sú vyhradené, najmä právo na kopírovanie, distribúciu a preklad. Žiadna časť nesmie byť akoukoľvek formou (tlačou, fotokópiou, elektronickým alebo iným spôsobom) bez predchádzajúceho písomného súhlasu organizácie EuroKONZULT Slovakia, n. o. reprodukována alebo s použitím elektronického off-line systémov ukladaná do pamäti, spracovaná či šírená.